

ฉบับแก้ไขที่ผ่านการพิจารณาจากคณะกรรมการ  
พิจารณาตรวจสอบกลิ่นรบกวนการจัดทำแผนฯ แล้ว

แผนอัตรากำลัง ๓ ปี

ขององค์การบริหารส่วนตำบลบ่อหิน

อำเภอสิเกา จังหวัดตรัง

ประจำปีงบประมาณ พ.ศ. ๒๕๖๔ - ๒๕๖๖



ฉบับแก้ไขที่ผ่านการพิจารณาจากคณะกรรมการ  
พิจารณาตรวจสอบกลั่นกรองการจัดทำแผนฯ แล้ว

แผนอัตรากำลัง ๓ ปี

ขององค์การบริหารส่วนตำบลบ่อหิน

อำเภอสิเกา จังหวัดตรัง

ประจำปีงบประมาณ พ.ศ. ๒๕๖๔ - ๒๕๖๖



## คำนำ

การจัดทำแผนอัตรากำลัง ๓ ปี ประจำปีงบประมาณ พ.ศ. ๒๕๖๔ - ๒๕๖๖ ขององค์การบริหารส่วนตำบลบ่อหิน มีวัตถุประสงค์เพื่อให้องค์การบริหารส่วนตำบลบ่อหิน นำไปใช้เป็นเครื่องมือในการวางแผนการใช้อัตรากำลังคนพัฒนากำลังคนในองค์การบริหารส่วนตำบลบ่อหิน ให้สามารถดำเนินการตามภารกิจขององค์การบริหารส่วนตำบลบ่อหิน ได้สำเร็จตามวัตถุประสงค์และเป็นไปอย่างมีประสิทธิภาพและประสิทธิผล

การจัดทำแผนอัตรากำลัง ๓ ปี ทำให้องค์การบริหารส่วนตำบลบ่อหิน สามารถคาดคะเนได้ว่าในอนาคตในช่วงระยะเวลา ๓ ปี ข้างหน้าจะมีการใช้อัตรากำลังพนักงานส่วนตำบล และลูกจ้างตำแหน่งใด จำนวนเท่าใด จึงจะเหมาะสมกับปริมาณงานและภารกิจขององค์การบริหารส่วนตำบลบ่อหิน อีกทั้งเป็นการกำหนดทิศทางและเป้าหมายในการพัฒนาพนักงานส่วนตำบลและลูกจ้าง มีแผนอัตรากำลัง ๓ ปี ใช้เป็นเครื่องมือในการควบคุมภาระค่าใช้จ่ายด้านการบริหารงานบุคคลไม่ให้เกินกว่าร้อยละ ๔๐ ของงบประมาณรายจ่ายประจำปีได้อีกด้วย

ที่ผ่านมาองค์การบริหารส่วนตำบลบ่อหิน ได้มีการจัดทำแผนอัตรากำลัง ๓ ปี ในรอบปีงบประมาณ พ.ศ. ๒๕๖๑ - ๒๕๖๓ ซึ่งขณะนี้ใกล้ครบกำหนดระยะเวลาการใช้แผนอัตรากำลัง ๓ ปี ดังกล่าวแล้ว เพื่อเป็นการเตรียมพร้อมสำหรับการจัดทำแผนอัตรากำลังในรอบถัดไป ขององค์การบริหารส่วนตำบลบ่อหิน ประจำปีงบประมาณ พ.ศ. ๒๕๖๔ - ๒๕๖๖ และเพื่อให้องค์การบริหารส่วนตำบลบ่อหิน สามารถจัดทำแผนอัตรากำลัง ๓ ปี มีใช้ทันอย่างถูกต้อง จึงดำเนินการจัดทำแผนอัตรากำลัง ๓ ปี ประจำปีงบประมาณ พ.ศ. ๒๕๖๔ - ๒๕๖๖ ขึ้น

องค์การบริหารส่วนตำบลบ่อหิน

# สารบัญ

เรื่อง	หน้า
๑. หลักการและเหตุผล	๑
๒. วัตถุประสงค์	๒
๓. ขอบเขตและแนวทางในการจัดทำแผนอัตรากำลัง ๓ ปี	๓
๔. สภาพปัญหา ความต้องการของประชาชนในเขตพื้นที่องค์กรปกครองส่วนท้องถิ่น	๖
๕. ภารกิจ อำนาจหน้าที่ขององค์กรปกครองส่วนท้องถิ่น	๙
๖. ภารกิจหลัก และภารกิจรอง	๓๗
๗. สรุปปัญหาและแนวทางในการกำหนดโครงสร้างส่วนราชการและกรอบอัตรากำลัง	๓๘
๘. โครงสร้างการกำหนดส่วนราชการ	๔๐
๙. ภาระค่าใช้จ่ายเกี่ยวกับเงินเดือนและประโยชน์ตอบแทนอื่น	๔๗
๑๐. แผนภูมิโครงสร้างการแบ่งส่วนราชการตามแผนอัตรากำลัง ๓ ปี	๕๐
๑๑. บัญชีแสดงจัดคนลงสู่ตำแหน่งและการกำหนดเลขที่ตำแหน่งในส่วนราชการ	๕๕
๑๒. แนวทางการพัฒนาข้าราชการหรือพนักงานส่วนท้องถิ่น	๕๘
๑๓. ประกาศคุณธรรม จริยธรรมของข้าราชการหรือพนักงานส่วนท้องถิ่น	๖๐

\*\*\*\*\*

## ๑. หลักการและเหตุผล

การบริหารจัดการอัตรากำลังของหน่วยงานรัฐ เป็นสิ่งที่สำคัญและต้องดำเนินการต่อเนื่อง เนื่องจากการกำหนดอัตรากำลังคนในองค์กรหนึ่งจะมีความสัมพันธ์กับการกำหนดอัตราเงินเดือน ค่าจ้าง ค่าตอบแทน ประโยชน์ตอบแทนอื่น และสวัสดิการอื่น ๆ อีกมากมาย ที่มีความสัมพันธ์เกี่ยวเนื่องสอดคล้องกัน ประกอบองค์การบริหารส่วนตำบลบ่อหิน จำเป็นต้องจัดทำแผนอัตรากำลัง ๓ ปี ประจำปีงบประมาณ ๒๕๖๔ - ๒๕๖๖ ให้สอดคล้องและสัมพันธ์กับแผนอัตรากำลังฉบับเดิมเป็นสำคัญ เพื่อให้การบริหารจัดการอัตรากำลังของหน่วยงานให้มีความสมบูรณ์และต่อเนื่อง ใช้ประกอบการบริหารจัดการอัตรากำลังของบุคลากรในสังกัด โดยหลักการดำเนินการจัดทำแผนอัตรากำลังอยู่ภายใต้เงื่อนไข ดังนี้

๑.๑ ประกาศคณะกรรมการกลางพนักงานส่วนตำบล (ก.อบต.) เรื่อง มาตรฐานทั่วไปเกี่ยวกับอัตราตำแหน่ง กำหนดให้คณะกรรมการพนักงานส่วนตำบล กำหนดตำแหน่งพนักงานส่วนตำบล ว่าจะมีตำแหน่งใด ระดับใด อยู่ในส่วนราชการใด จำนวนเท่าใด ให้คำนึงถึงภาระหน้าที่ความรับผิดชอบ ลักษณะงานที่ต้องปฏิบัติ ความยาก ปริมาณและคุณภาพของงาน ตลอดจนทั้งภาระค่าใช้จ่ายขององค์การบริหารส่วนตำบล ที่จะต้องจ่ายในด้านบุคคล โดยให้องค์การบริหารส่วนตำบลบ่อหิน จัดทำแผนอัตรากำลังของพนักงานส่วนตำบล เพื่อใช้ในการกำหนดตำแหน่งโดยความเห็นชอบของคณะกรรมการพนักงานส่วนตำบลจังหวัดตรัง ทั้งนี้ ให้เป็นไปตามหลักเกณฑ์ และวิธีการที่คณะกรรมการกลางพนักงานส่วนตำบล (ก.อบต.) กำหนด

๑.๒ คณะกรรมการกลางพนักงานส่วนตำบล ( ก.อบต.) ได้มีมติเห็นชอบประกาศการกำหนดตำแหน่งข้าราชการหรือพนักงานส่วนท้องถิ่น โดยกำหนดแนวทางให้องค์การบริหารส่วนตำบล จัดทำแผนอัตรากำลังขององค์การบริหารส่วนตำบล เพื่อเป็นกรอบในการกำหนดตำแหน่งและการใช้ตำแหน่งพนักงานส่วนตำบล โดยเสนอให้คณะกรรมการพนักงานส่วนตำบลจังหวัดตรัง พิจารณาให้ความเห็นชอบ โดยกำหนดให้องค์การบริหารส่วนตำบลบ่อหิน แต่งตั้งคณะกรรมการจัดทำแผนอัตรากำลัง วิเคราะห์อำนาจหน้าที่และภารกิจขององค์การบริหารส่วนตำบล วิเคราะห์ความต้องการกำลังคน วิเคราะห์การวางแผนการใช้กำลังคน จัดทำกรอบอัตรากำลัง และกำหนดหลักเกณฑ์และเงื่อนไข ในการกำหนดตำแหน่งพนักงานส่วนตำบล ตามแผนอัตรากำลัง ๓ ปี

๑.๓ จากหลักการและเหตุผลดังกล่าว องค์การบริหารส่วนตำบลบ่อหิน จึงได้จัดทำแผนอัตรากำลัง ๓ ปี ประจำปีงบประมาณ ๒๕๖๔ - ๒๕๖๖ ขึ้น

## ๒. วัตถุประสงค์ และประโยชน์ที่จะได้รับ

### ๒.๑ วัตถุประสงค์ จากการจัดทำแผนอัตรากำลัง ๓ ปี

๒.๑.๑ เพื่อให้องค์การบริหารส่วนตำบลบ่อหิน มีโครงสร้างการแบ่งงานและระบบงานที่เหมาะสม ไม่ซ้ำซ้อน

๒.๑.๒ เพื่อให้องค์การบริหารส่วนตำบลบ่อหิน มีการกำหนดตำแหน่งการจัดอัตรากำลัง โครงสร้างให้เหมาะสมกับอำนาจหน้าที่ขององค์การบริหารส่วนตำบลบ่อหิน ตามกฎหมายจัดตั้งองค์กรปกครองส่วนท้องถิ่นแต่ละประเภท และตามพระราชบัญญัติกำหนดแผนและขั้นตอนการกระจายอำนาจให้องค์กรปกครองส่วนท้องถิ่น พ.ศ. ๒๕๔๒

๒.๑.๓ เพื่อให้คณะกรรมการพนักงานส่วนตำบลจังหวัดตรัง สามารถตรวจสอบการกำหนดตำแหน่งและการใช้ตำแหน่งขององค์การบริหารส่วนตำบลบ่อหิน ว่าถูกต้องเหมาะสมหรือไม่

๒.๑.๔ เพื่อเป็นแนวทางในการดำเนินการวางแผนการใช้อัตรากำลังการพัฒนาบุคลากรขององค์การบริหารส่วนตำบลบ่อหิน

๒.๑.๕ เพื่อให้องค์การบริหารส่วนตำบลบ่อหิน สามารถวางแผนอัตรากำลัง ในการบรรจุแต่งตั้งพนักงานส่วนตำบล เพื่อให้การบริหารงาน ขององค์การบริหารส่วนตำบลบ่อหิน เกิดประโยชน์ต่อประชาชนเกิดผลสัมฤทธิ์ต่อภารกิจตามอำนาจหน้าที่ มีประสิทธิภาพ มีความคุ้มค่า สามารถลดขั้นตอนการปฏิบัติงาน มีการลดภารกิจและยุบเลิกหน่วยงานที่ไม่จำเป็นในการปฏิบัติภารกิจ สามารถตอบสนองความต้องการของประชาชนได้เป็นอย่างดี

๒.๑.๖ เพื่อให้องค์การบริหารส่วนตำบลบ่อหิน สามารถควบคุมภาระค่าใช้จ่ายด้านการบริหารงานบุคคลให้เป็นไปตามที่กฎหมายกำหนด

### ๒.๒ ประโยชน์ จากการจัดทำแผนอัตรากำลัง ๓ ปี

๒.๒.๑ ผู้บริหารและพนักงานส่วนตำบล ที่มีส่วนเกี่ยวข้องมีความเข้าใจชัดเจนถึงกรอบอัตรากำลังคน ตำแหน่งและหน้าที่รับผิดชอบที่เหมาะสมตามปริมาณและคุณภาพที่ต้องการ

๒.๒.๒ องค์การบริหารส่วนตำบลบ่อหิน มีอัตรากำลังที่เหมาะสม เพื่อเป็นเครื่องมือในการบริหาร สร้างขวัญกำลังใจ และเก็บรักษาคนดีและคนเก่งไว้ในหน่วยงาน

๒.๒.๓ การจัดทำแผนอัตรากำลัง ทำให้สามารถพยากรณ์สิ่งที่อาจเกิดขึ้นในอนาคต และสามารถเตรียมการรองรับกับเหตุการณ์ดังกล่าวไว้ล่วงหน้าได้

๒.๒.๔ การจัดทำแผนอัตรากำลัง ทำให้ทราบข้อมูลพื้นฐานทั้งด้าน จุดแข็ง จุดอ่อน โอกาส และอุปสรรค ของทรัพยากรบุคคลที่มีอยู่ในปัจจุบัน และในอนาคต สามารถวางแผนล่วงหน้าเกี่ยวกับการใช้ทรัพยากรบุคคลให้สอดคล้องกับสภาวะแวดล้อมต่าง ๆ

๒.๒.๕ การจัดทำแผนอัตรากำลัง เป็นกิจกรรมเชื่อมโยงระหว่างการจัดการทรัพยากรบุคคล และวางแผนให้สอดคล้องกับการดำเนินงานของกรมส่งเสริมการปกครองส่วนท้องถิ่น ให้เป็นไปอย่างมีประสิทธิภาพ นำไปสู่เป้าหมายในภาพรวมได้

### ๓. กรอบแนวคิดในการจัดทำแผนอัตรากำลัง ๓ ปี

๓.๑ วิเคราะห์ภารกิจ อำนาจหน้าที่ความรับผิดชอบขององค์การบริหารส่วนตำบลบ่อหินตามพระราชบัญญัติสภาตำบลและองค์การบริหารส่วนตำบล พ.ศ.๒๕๓๗ (แก้ไขเพิ่มเติมถึงฉบับที่ ๗ พ.ศ.๒๕๖๐) และตามพระราชบัญญัติแผนและขั้นตอนการกระจายอำนาจให้องค์กรปกครองส่วนท้องถิ่น พ.ศ. ๒๕๔๒ ตลอดจนกฎหมายอื่นให้สอดคล้องกับแผนพัฒนาเศรษฐกิจและสังคมแห่งชาติ แผนพัฒนาจังหวัด แผนพัฒนาอำเภอ แผนพัฒนาตำบล นโยบายของรัฐบาล นโยบายผู้บริหาร และสภาพปัญหาในพื้นที่ขององค์การบริหารส่วนตำบลบ่อหิน เพื่อให้การดำเนินการขององค์การบริหารส่วนตำบลบ่อหิน บรรลุตามพันธกิจที่ตั้งไว้ จำเป็นต้องจัดสรรอัตรากำลัง ตามหน่วยงานต่างๆ ให้เหมาะสมกับเป้าหมายการดำเนินการ โดยมุมมองนี้เป็นการพิจารณาว่า งานในปัจจุบันที่ดำเนินการอยู่นั้นครบถ้วนและตรงตามภารกิจหรือไม่ อย่างไร หากงานที่ทำอยู่ในปัจจุบันไม่ตรงกับภารกิจในอนาคตก็ต้องการวางแผนกรอบอัตรากำลังให้ปรับเปลี่ยนไปตามทิศทางในอนาคต รวมถึงหากงานในปัจจุบันบางส่วนไม่ต้องดำเนินการแล้ว อาจทำให้การจัดสรรกำลังคนของบางส่วนราชการเปลี่ยนแปลงไป ทั้งนี้ เพื่อให้เกิดการเตรียมความพร้อมในเรื่องกำลังคนให้รองรับสถานการณ์ในอนาคต

๓.๒ กำหนดโครงสร้างการแบ่งส่วนราชการภายในและการจัดระบบงาน เพื่อรองรับภารกิจตามอำนาจหน้าที่ความรับผิดชอบ ให้สามารถแก้ปัญหาของตำบลบ่อหิน ได้อย่างมีประสิทธิภาพและตอบสนองความต้องการของประชาชน

๓.๓ การวิเคราะห์ต้นทุนค่าใช้จ่ายของกำลังคน : Supply pressure เป็นการนำประเด็นค่าใช้จ่ายบุคลากรเข้ามาร่วมในการพิจารณา เพื่อการจัดการทรัพยากรบุคคลที่มีอยู่เป็นไปอย่างมีประสิทธิภาพสูงสุด กำหนดตำแหน่งในสายงานต่างๆ จำนวนตำแหน่ง และระดับตำแหน่ง ให้เหมาะสมกับภาระหน้าที่ความรับผิดชอบ ปริมาณงาน และคุณภาพของงาน รวมทั้งสร้างความก้าวหน้าสายอาชีพของกลุ่มงานต่างๆโดยใน ส่วนนี้จะคำนึงถึง

๓.๓.๑ การจัดระดับชั้นงานที่เหมาะสม ในพิจารณาถึงต้นทุนต่อการกำหนดระดับชั้นงานแต่ละประเภท เพื่อให้การกำหนดตำแหน่งและการปรับระดับชั้นงานเป็นไปอย่างประหยัดและมีประสิทธิภาพสูงสุด

๓.๓.๒ การจัดสรรประเภทของบุคลากรส่วนท้องถิ่น (ข้าราชการหรือพนักงานส่วนท้องถิ่น ข้าราชการครู บุคลากรทางการศึกษา ลูกจ้างประจำ และพนักงานจ้าง) โดยหลักการแล้ว การจัดประเภทลักษณะงานผิดจะมีผลกระทบต่อประสิทธิภาพ และต้นทุนในการทำงานขององค์กร ดังนั้น ในการกำหนดอัตรากำลังข้าราชการหรือพนักงานส่วนท้องถิ่นในแต่ละส่วนราชการจะต้องมีการพิจารณาว่าตำแหน่งที่กำหนดในปัจจุบันมีความเหมาะสมหรือไม่หรือควรเปลี่ยนลักษณะการกำหนดตำแหน่งเพื่อให้การทำงานเป็นไปอย่างมีประสิทธิภาพมากขึ้น โดยภาระค่าใช้จ่ายด้านการบริหารงานบุคคลต้องไม่เกินร้อยละสี่สิบของงบประมาณรายจ่ายตามมาตรา ๓๕ แห่งพระราชบัญญัติระเบียบบริหารงานบุคคลส่วนท้องถิ่น พ.ศ.๒๕๔๒

๓.๔ การวิเคราะห์กระบวนการและเวลาที่ใช้ในการปฏิบัติงาน เป็นการนำข้อมูลเวลาที่ใช้ในการปฏิบัติงานตามกระบวนการจริง (Work process) ในอดีต เพื่อวิเคราะห์ปริมาณงานต่อบุคคลจริง โดยสมมติฐานที่ว่า งานใดที่ต้องมีกระบวนการและเวลาที่ใช้มากกว่าโดยเปรียบเทียบย่อมต้องใช้อัตราค่าจ้างคนมากกว่า อย่างไรก็ตามในภาคราชการส่วนท้องถิ่นนั้นงานบางลักษณะ เช่น งานกำหนดนโยบาย งานมาตรฐานงานเทคนิคด้านช่าง หรืองานบริการบางประเภทไม่สามารถกำหนดเวลามาตรฐานได้ ดังนั้น การคำนวณเวลาที่ใช้ในกรณีของภาคราชการส่วนท้องถิ่น จึงทำได้เพียงเป็นข้อมูลเปรียบเทียบ (Relative Information) มากกว่าจะเป็นข้อมูลที่ใช้ในการกำหนดคำนวณอัตราค่าจ้างต่อหน่วยงานจริงเหมือนในภาคเอกชน นอกจากนี้ก่อนจะคำนวณเวลาที่ใช้ในการปฏิบัติงานแต่ละส่วนราชการจะต้องพิจารณาปริมาณงาน ลักษณะงานที่ปฏิบัติว่ามีความสอดคล้องกับภารกิจของหน่วยงานหรือไม่ เพราะในบางครั้งอาจเป็นไปได้ว่างานที่ปฏิบัติอยู่ในปัจจุบันมีลักษณะเป็นงานโครงการพิเศษ หรืองานของหน่วยงานอื่น ก็มีความจำเป็นต้องมาใช้ประกอบการพิจารณาด้วย

๓.๕ การวิเคราะห์ผลงานที่ผ่านมาเพื่อประกอบการกำหนดกรอบอัตราค่าจ้างเป็นการนำผลลัพธ์ที่พึงประสงค์ของแต่ละส่วนราชการและพันธกิจขององค์กรมายึดโยงกับจำนวนกรอบอัตราค่าจ้างที่ต้องใช้สำหรับการสร้างผลลัพธ์ที่พึงประสงค์ให้ได้ตามเป้าหมาย โดยสมมติฐานที่ว่า หากผลงานที่ผ่านมาเปรียบเทียบกับผลงานในปัจจุบันและในอนาคตมีความแตกต่างกันอย่างมีนัยสำคัญ อาจต้องมีการพิจารณาแนวทางในการกำหนด/เกลี้ยอัตราค่าจ้างใหม่ เพื่อให้เกิดการทำงานที่มีประสิทธิภาพและสนับสนุนการทำงานตามภารกิจของส่วนราชการและองค์กรอย่างสูงสุด

๓.๖ การวิเคราะห์ข้อมูลจากความคิดเห็นแบบ ๓๖๐ องศา เป็นการสอบถามความคิดเห็นจากผู้มีส่วนร่วมได้ส่วนเสียหรือนำประเด็นต่างๆ อย่างเรื่องการบริหารงาน งบประมาณ คน มาพิจารณา อย่างน้อยใน ๓ ประเด็น ดังนี้

๓.๖.๑ เรื่องพื้นที่และการจัดโครงสร้างองค์กร เนื่องจากการจัดโครงสร้างองค์กรและการแบ่งงานในพื้นที่นั้นจะมีผลต่อการกำหนดกรอบอัตราค่าจ้างเป็นอย่างมาก เช่น หากกำหนดโครงสร้างที่มากเกินไปจะทำให้เกิดตำแหน่งงานขึ้นตามมาอีกไม่ว่าจะเป็นงานหัวหน้าฝ่าย งานธุรการ สารบรรณและบริหารทั่วไปในส่วนราชการนั้น ซึ่งอาจมีความจำเป็นต้องทบทวนว่าการกำหนดโครงสร้างในปัจจุบันของแต่ละส่วนราชการนั้นมีความเหมาะสมมากน้อยเพียงใด

๓.๖.๒ เรื่องการเกษียณอายุราชการ เนื่องจากหลายๆส่วนราชการในปัจจุบันมีข้าราชการสูงอายุจำนวนมาก ดังนั้น อาจต้องมีการพิจารณาถึงการเตรียมการเรื่องกรอบอัตราค่าจ้างที่จะรองรับการเกษียณอายุของข้าราชการ ทั้งนี้ ไม่ว่าจะเป็นการถ่ายทอดองค์ความรู้ การปรับตำแหน่งที่เหมาะสมขึ้นทดแทนตำแหน่งที่จะเกษียณอายุไป เป็นต้น

๓.๖.๓ ความคิดเห็นของผู้มีส่วนได้ส่วนเสีย เป็นการสอบถามจากเจ้าหน้าที่ภายในส่วนราชการและผู้ที่มีส่วนเกี่ยวข้องกับส่วนราชการนั้นๆ ผ่านการส่งแบบสอบถามหรือการสัมภาษณ์ซึ่งมุมมองต่าง ๆ อาจทำให้การกำหนดกรอบอัตราค่าจ้างเป็นไปอย่างมีประสิทธิภาพมากขึ้น



๓.๗ การพิจารณาเปรียบเทียบกับกรอบอัตรากำลังขององค์กรอื่นๆ กระบวนการนี้เป็นกระบวนการนำข้อมูลของอัตรากำลังในหน่วยงานที่มีลักษณะใกล้เคียงกัน เช่น การเปรียบเทียบจำนวนกรอบอัตรากำลังของงานการเจ้าหน้าที่ใน อบต.ก. และงานการเจ้าหน้าที่ใน อบต.ข. ซึ่งมีหน้าที่รับผิดชอบคล้ายกัน โดยสมมติฐานที่ว่าแนวโน้มของการใช้อัตรากำลังของแต่ละองค์กรในลักษณะงานและปริมาณงานแบบเดียวกันน่าจะมีจำนวนและการกำหนดตำแหน่งคล้ายคลึงกันได้

๓.๘ ให้ข้าราชการหรือพนักงานส่วนท้องถิ่น ลูกจ้างประจำและพนักงานจ้างทุกคน ได้รับการพัฒนาความรู้ความสามารถอย่างน้อยปีละ ๑ ครั้ง

การวิเคราะห์ข้อมูลเพื่อกำหนดกรอบอัตรากำลังไม่มุ่งเน้นในการเพิ่ม เกลี้ย หรือลดจำนวนกรอบอัตรากำลังเป็นสำคัญ แต่มีจุดมุ่งหมายเพื่อให้ส่วนราชการมีแนวทางในการพิจารณากำหนดกรอบอัตรากำลังที่เป็นระบบมากขึ้น นอกจากนี้ยังมีจุดมุ่งเน้นให้ส่วนราชการพิจารณากำหนดตำแหน่งที่เหมาะสม (Right Jobs) มากกว่าการเพิ่ม/ลดจำนวนตำแหน่ง ตัวอย่างเช่น การวิเคราะห์ต้นทุนค่าใช้จ่ายแล้วพบว่าการกำหนดกรอบตำแหน่งในประเภททั่วไปอาจมีความเหมาะสมน้อยกว่าการกำหนดตำแหน่งประเภทวิชาการในบางลักษณะงาน ทั้งๆ ที่ใช้ต้นทุนไม่แตกต่างกันมาก รวมถึงในการพิจารณาที่กระบวนการทำงาน ก็พบว่า เป็นลักษณะงานในเชิงการวิเคราะห์ในสายอาชีพมากกว่างานในเชิงปฏิบัติงาน และส่วนราชการอื่นก็กำหนดตำแหน่งในงานลักษณะนี้เป็นตำแหน่งประเภทวิชาการ ถ้าเกิดกรณีเช่นนี้ก็ไม่น่าจะมีเหตุผลเพียงพอที่จะกำหนดกรอบอัตรากำลังในลักษณะงานนี้เป็นตำแหน่งประเภทวิชาการ โดยไม่ได้เพิ่มจำนวนตำแหน่งของส่วนราชการเลย โดยสรุปอาจกล่าวได้ว่า กรอบแนวคิดการวิเคราะห์อัตรากำลัง (Effective Man Power Planning Framework) นี้จะเป็นแนวทางให้ส่วนราชการสามารถมีข้อมูลวิเคราะห์อย่างเพียงพอในการที่จะอธิบายเหตุผลเชิงวิชาการสำหรับการวางแผนกรอบอัตรากำลังที่เหมาะสมตามภารกิจงานของแต่ละส่วนราชการ นอกจากนี้การรวบรวมข้อมูลโดยวิธีการดังกล่าวจะทำให้ส่วนราชการ สามารถนำข้อมูลเหล่านี้ไปใช้ประโยชน์ในเรื่องอื่นๆ เช่น

- การใช้ข้อมูลที่หลากหลายจะทำให้เกิดการยอมรับได้มากกว่าโดยเปรียบเทียบหากจะต้องมีการเกลี้ยอัตรากำลังระหว่างหน่วยงาน
- การจัดทำกระบวนการจริง (Work process) จะทำให้ได้เวลามาตรฐานที่จะสามารถนำไปใช้วัดประสิทธิภาพในการทำงานของบุคคลได้อย่างถูกต้อง รวมถึงในระยะยาวส่วนราชการสามารถนำผลการจัดทำกระบวนการและเวลามาตรฐานนี้ไปวิเคราะห์เพื่อการปรับปรุงกระบวนการ (Process Re-engineer) อันจะนำไปสู่การใช้อัตรากำลังที่เหมาะสมและมีประสิทธิภาพมากขึ้น
- การเก็บข้อมูลผลงาน จะทำให้สามารถพยากรณ์แนวโน้มของภาระงาน ซึ่งจะเป็นประโยชน์ในอนาคตต่อส่วนราชการในการเตรียมทรัพยากรศาสตร์ในการทำงาน เพื่อรองรับภารกิจที่จะเพิ่ม/ลดลง

## ๔. สภาพปัญหาของพื้นที่และความต้องการของประชาชน

เพื่อให้การวางแผนอัตรากำลัง ๓ ปี ขององค์การบริหารส่วนตำบลบ่อหิน มีความครบถ้วน องค์การบริหารส่วนตำบลบ่อหินสามารถดำเนินการตามอำนาจหน้าที่ได้อย่างมีประสิทธิภาพ องค์การบริหารส่วนตำบลบ่อหิน วิเคราะห์สภาพปัญหาในเขตพื้นที่ขององค์การบริหารส่วนตำบล ว่ามีปัญหอะไรและความจำเป็นพื้นฐานและความต้องการของประชาชนในเขตพื้นที่ที่สำคัญ ดังนี้

### สภาพปัญหาของเขตพื้นที่รับผิดชอบ

#### ๑. ปัญหาด้านโครงสร้างพื้นฐาน

- ๑.๑ เส้นทางคมนาคมไม่สะดวก มีปัญหาถนนเป็นหลุมเป็นบ่อ
- ๑.๒ การขาดแคลนน้ำสำหรับอุปโภค-บริโภคในช่วงฤดูแล้ง
- ๑.๓ ระบบน้ำประปาไม่ครอบคลุมทุกครัวเรือน
- ๑.๔ แหล่งน้ำตามธรรมชาติตื้นเขิน ไม่ได้มีการพัฒนาขุดลอกทำให้น้ำท่วมขังในช่วงฤดูฝน
- ๑.๕ ไฟฟ้าสาธารณะมีไม่เพียงพอ

#### ๒. ปัญหาด้านเศรษฐกิจ

- ๒.๑ ราคาผลผลิตทางการเกษตรตกต่ำ
- ๒.๒ ประชาชนขาดความรู้ในการประกอบอาชีพและขาดแนวทางในการเพิ่มผลผลิตทางการเกษตร

การเกษตร

- ๒.๓ ประชาชนไม่มีเงินทุนหมุนเวียนในการประกอบอาชีพ มีหนี้สิน ที่ทำกินไม่เพียงพอ
- ๒.๔ ขาดการรวมกลุ่มของประชาชนในพื้นที่ในการประกอบอาชีพเสริม และขาดการ

ส่งเสริมการแปรรูปผลผลิตทางการเกษตร

#### ๓. ปัญหาด้านสังคม

- ๓.๑ มีการก่ออาชญากรรม มีปัญหายาเสพติด มีการมั่วสุมของเยาวชน
- ๓.๒ กลุ่มผู้ด้อยโอกาส และผู้ประสบปัญหา ยังไม่ได้รับการดูแลและให้การช่วยเหลืออย่าง

ทั่วถึง

- ๓.๓ สถานที่ออกกำลังกาย และอุปกรณ์กีฬาไม่เพียงพอกับความต้องการของประชาชน

#### ๔. ปัญหาด้านการเมือง - การบริหาร

- ๔.๑ การให้บริการและอำนวยความสะดวกในการติดต่อราชการมีน้อย
- ๔.๒ ศักยภาพในการบริหารจัดการยังไม่มีประสิทธิภาพและไม่ทั่วถึง
- ๔.๓ ความเข้มแข็งขององค์กรภาคประชาชน
- ๔.๔ เครื่องมือ เครื่องใช้ในสำนักงานไม่เพียงพอ
- ๔.๕ บุคลากรขาดประสิทธิภาพในการปฏิบัติงาน
- ๔.๖ ประชาชนขาดการมีส่วนร่วมในกิจกรรมทางการเมือง

#### ๕. ปัญหาด้านทรัพยากรธรรมชาติและสิ่งแวดล้อม

- ๕.๑ ขาดความร่วมมือเอาใจใส่ในการอนุรักษ์ทรัพยากรธรรมชาติและสิ่งแวดล้อม
- ๕.๒ ขาดความต่อเนื่องในการส่งเสริมการท่องเที่ยว
- ๕.๓ การทิ้งขยะและการกำจัดขยะของประชาชน

## ๖. ปัญหาสาธารณสุขและการอนามัย

- ๖.๑ ปัญหาแหล่งข้อมูลข่าวสารด้านสาธารณสุข และอนามัย
- ๖.๒ ปัญหาการแพร่ระบาดของยาเสพติด
- ๖.๓ ปัญหาการให้บริการสุขภาพของผู้สูงอายุ เด็ก สตรี และคนพิการไม่ทั่วถึง
- ๖.๔ ปัญหาการแพร่ระบาดของโรคไข้เลือดออก

## ๗. ปัญหาด้านการศึกษา ศาสนา และวัฒนธรรม

- ๗.๑ ปัญหาทางด้านการศึกษา ไม่ครอบคลุมในทุกพื้นที่ ขาดแคลนวัสดุอุปกรณ์การเรียนการสอน และบุคลากรเจ้าของภาษา เช่น ภาษาอังกฤษ ภาษาจีน

### ความต้องการของประชาชน

#### ๑. ด้านโครงสร้างพื้นฐาน

- ๑.๑ ปรับปรุงซ่อมแซมถนนลูกรัง หินคลุกและก่อสร้างถนนลาดยาง ถนนคอนกรีต
- ๑.๒ ให้สร้างฝายกั้นน้ำไว้สำหรับใช้ในฤดูแล้ง
- ๑.๓ ให้ขยายเขตประปาหมู่บ้านให้ครบทุกหมู่บ้าน
- ๑.๔ ขุดลอกแหล่งน้ำตามธรรมชาติ และกำจัดวัชพืช เพื่อให้การระบายน้ำเป็นไปอย่างมีประสิทธิภาพ

- ๑.๕ ติดตั้งไฟสาธารณะเพิ่มขึ้น เพื่อลดปัญหาการก่ออาชญากรรม

#### ๒. ด้านเศรษฐกิจ

- ๒.๑ รัฐบาลประกันราคาสินค้าทางการเกษตรให้มีราคาที่เหมาะสมกับต้นทุนทางการผลิต
- ๒.๒ ส่งเสริมความรู้แก่ประชาชนในการประกอบอาชีพ
- ๒.๓ จัดหาแหล่งเงินทุนให้แก่ประชาชนในการประกอบอาชีพ
- ๒.๔ ส่งเสริมให้ประชาชนรวมกลุ่มเพื่อประกอบอาชีพเสริมหารายได้เพิ่ม

#### ๓. ด้านสังคม

- ๓.๑ จัดตั้งกลุ่มบุคคลในพื้นที่เพื่อดูแลความสงบเรียบร้อย จัดให้มีการฝึกอบรมด้านกีฬา และจริยธรรม เพื่อให้เยาวชนได้ใช้เวลาว่างให้เป็นประโยชน์
- ๓.๒ ดูแลและช่วยเหลือโดยการส่งเสริมอาชีพให้แก่กลุ่มผู้ด้อยโอกาส และผู้ประสบปัญหาให้ทั่วถึง
- ๓.๓ จัดหาสถานที่ และอุปกรณ์ให้เพียงพอแก่ความต้องการ เพื่อส่งเสริมให้ประชาชนได้ออกกำลังกาย

#### ๔. ด้านการเมือง - การบริหาร

- ๔.๑ ให้บริการและอำนวยความสะดวกในการติดต่อราชการเพิ่มมากขึ้น
- ๔.๒ เพิ่มศักยภาพในการบริหารจัดการ
- ๔.๓ จัดประชุมประชาคมสร้างความเข้มแข็งให้กับองค์กรภาคประชาชน กลุ่มสตรี กลุ่มอาสาอื่น ๆ
- ๔.๔ จัดหาเครื่องมือ เครื่องใช้ให้เพียงพอและเหมาะสม
- ๔.๕ ส่งเสริมให้บุคลากรได้เข้ารับการฝึกอบรมเกี่ยวกับงานในตำแหน่งหน้าที่รับผิดชอบ
- ๔.๖ สร้างจิตสำนึกให้ประชาชนมีส่วนร่วมในกิจการทางการเมือง

**๕. ด้านทรัพยากรธรรมชาติและสิ่งแวดล้อม**

๕.๑ ส่งเสริมให้ประชาชนมีจิตสำนึกในการอนุรักษ์ทรัพยากรธรรมชาติและสิ่งแวดล้อม

๕.๒ ส่งเสริมการท่องเที่ยวอย่างต่อเนื่อง

๕.๓ จัดการระบบการจัดเก็บขยะ และรณรงค์ให้ช่วยกันรักษาความสะอาด

**๖. ปัญหาสาธารณสุขและการอนามัย**

๖.๑ จัดให้มีการประชาสัมพันธ์ข้อมูลข่าวสารด้านสาธารณสุขและอนามัย

๖.๒ จัดให้มีการป้องกันและแก้ไขปัญหาเสพติด โดยการจัดฝึกอบรมด้านกีฬาและ  
จริยธรรมให้กับเยาวชนในช่วงปิดเทอม

๖.๓ จัดให้มีหน่วยบริการตรวจสุขภาพเคลื่อนที่ให้แก่ผู้สูงอายุ เด็ก สตรีและคนพิการ

๖.๔ จัดให้มีการประชาสัมพันธ์และรณรงค์เกี่ยวกับการแพร่ระบาดของไข้เลือดออก  
แจกทรายอะเบท เพื่อกำจัดยุงลาย

**๗. ปัญหาด้านการศึกษา ศาสนา และวัฒนธรรม**

๗.๑ ส่งเสริมการศึกษาให้ครอบคลุมทุกพื้นที่ สนับสนุนวัสดุอุปกรณ์การเรียนการสอน

๗.๒ ให้ความรู้ด้านการจัดการศึกษา การศึกษานอกระบบ

## ๕. ภารกิจ อำนาจหน้าที่ขององค์กรปกครองส่วนท้องถิ่น

การพัฒนาท้องถิ่นขององค์การบริหารส่วนตำบลบ่อหิน นั้น เป็นการสร้างความเข้มแข็งของชุมชนในการร่วมคิดร่วมแก้ไขปัญหาพร้อมสร้างร่วมจัดทำส่งเสริมความเข้มแข็งของชุมชนในเขตพื้นที่ขององค์การบริหารส่วนตำบลบ่อหิน ให้มีส่วนร่วมในการพัฒนาท้องถิ่น ในทุกด้าน การพัฒนาองค์การบริหารส่วนตำบลบ่อหินจะสมบูรณ์ได้ จำเป็นต้องอาศัยความร่วมมือของชุมชน ในพื้นที่เกิดความตระหนักร่วมกันแก้ไขปัญหาและความเข้าใจในแนวทางแก้ไขปัญหากันอย่างจริงจัง องค์การบริหารส่วนตำบลบ่อหิน ยังได้เน้นให้คนเป็นศูนย์กลางของการพัฒนาในทุกกลุ่มทุกวัยของประชากร นอกจากนั้นยังได้ เน้นการส่งเสริม และสนับสนุนให้การศึกษาเด็กก่อนวัยเรียน และพัฒนาเยาวชนให้พร้อมที่จะเป็นบุคลากรที่มีคุณภาพโดยยึดกรอบแนวทางในการจัดระเบียบการศึกษา ส่วนด้านพัฒนาอาชีพ นั้น จะเน้นพัฒนาเศรษฐกิจชุมชนพึ่งตนเองในท้องถิ่น และยังจัดให้ตั้งเศรษฐกิจแบบพอเพียงโดยส่วนรวม

องค์การบริหารส่วนตำบลบ่อหิน กำหนดวิธีการดำเนินการตามภารกิจสอดคล้องกับยุทธศาสตร์การ พัฒนาทั้งในระดับชาติ แผนพัฒนาเศรษฐกิจและสังคมแห่งชาติ แผนพัฒนาจังหวัด แผนพัฒนาอำเภอ แผนพัฒนาตำบล นโยบายของรัฐบาล และนโยบายของผู้บริหารท้องถิ่น รายละเอียด ดังนี้

### ๑. ความสัมพันธ์ระหว่างแผนพัฒนาระดับมหภาค

#### ๑.๑ แผนยุทธศาสตร์ชาติ ๒๐ ปี

วิสัยทัศน์ประเทศ คือ ประเทศไทยมีความมั่นคง มั่งคั่ง ยั่งยืน เป็นประเทศที่พัฒนาแล้วด้วยการพัฒนาตามหลักปรัชญาของเศรษฐกิจพอเพียง โดยมีเป้าหมายการพัฒนาประเทศ คือ ประเทศชาติมั่นคง ประชาชนมีความสุข เศรษฐกิจพัฒนาอย่างต่อเนื่อง สังคมเป็นธรรม ฐานทรัพยากรธรรมชาติยั่งยืน โดยยกระดับศักยภาพของประเทศในหลากหลายมิติ พัฒนาคคนในทุกมิติและในทุกช่วงวัยให้เป็นคนดี เก่ง และมีคุณภาพ สร้างโอกาสและความเสมอภาคทางสังคม สร้างการเติบโตบนคุณภาพชีวิตที่เป็นมิตรกับสิ่งแวดล้อมและมีภาครัฐของประชาชนเพื่อประชาชนและประโยชน์ส่วนรวม โดยการประเมินผลการพัฒนาตามยุทธศาสตร์ชาติประกอบด้วย

- ๑) ความอยู่ดีมีสุขของคนไทยและสังคมไทย
- ๒) ชีตความสามารถในการแข่งขัน การพัฒนาเศรษฐกิจและการกระจายรายได้
- ๓) การพัฒนาทรัพยากรมนุษย์ของประเทศ
- ๔) ความเท่าเทียมและความเสมอภาคของสังคม
- ๕) ความหลากหลายทางชีวภาพ คุณภาพสิ่งแวดล้อมและความยั่งยืนของทรัพยากรธรรมชาติ
- ๖) ประสิทธิภาพการบริหารจัดการและการเข้าถึงการให้บริการของภาครัฐ

## วิสัยทัศน์ประเทศไทย ๒๕๘๐

“ประเทศไทยมีความมั่นคง มั่งคั่ง ยั่งยืน เป็นประเทศพัฒนาแล้ว ด้วยการพัฒนาตามหลักปรัชญาของเศรษฐกิจพอเพียง”

มั่นคง	มั่งคั่ง	ยั่งยืน
<ul style="list-style-type: none"> <li>มีความมั่นคงปลอดภัยจากภัยและการเปลี่ยนแปลงที่ภายในประเทศและภายนอกประเทศ และมีความมั่นคงในทุกมิติ ที่มีมิติเศรษฐกิจ สังคม สิ่งแวดล้อม และการเมือง</li> <li>ประเทศไทยมีความมั่นคงในเอกราชและอธิปไตย</li> <li>สังคมมีความปรองดองและความสามัคคี ประชาชนมีความมั่นคงในชีวิต มีงานและรายได้ที่มั่นคง มีที่อยู่อาศัยและความปลอดภัยในชีวิตทรัพย์สิน</li> <li>มีความมั่นคงของอาหาร พลังงาน และน้ำ</li> </ul>	<ul style="list-style-type: none"> <li>ประเทศไทยมีการขยายตัวของเศรษฐกิจอย่างต่อเนื่อง ยกระดับเข้าสู่กลุ่มประเทศรายได้สูง ความเหลื่อมล้ำของการพัฒนาลดลง ประชากรได้รับผลประโยชน์จากการพัฒนาอย่างเท่าเทียมกัน</li> <li>เศรษฐกิจมีความสามารถในการแข่งขันสูง สร้างเศรษฐกิจและสังคมแห่งอนาคต และเป็นศูนย์กลางของการเชื่อมโยงในภูมิภาคที่เอกราชตามขนาดชนชั้น การผลิต การค้า การลงทุน</li> <li>มีความสมบูรณ์ในทุกพื้นที่ที่สามารถสร้างการพัฒนาต่อเนื่อง อาทิ ทบวงศุขย์ ทบวงปัญญา ทบวงการเงินและทุนอื่นๆ</li> </ul>	<ul style="list-style-type: none"> <li>การพัฒนาที่สามารถแข่งขันอย่างยั่งยืนได้ และคุณภาพชีวิตของประชาชนอย่างยั่งยืน โดยไม่ใช้ทรัพยากรธรรมชาติเกินขีดความสามารถ ไม่ทำลายสิ่งแวดล้อม</li> <li>มีการผลิตและการบริโภคที่เป็นมิตรกับสิ่งแวดล้อม และสอดคล้องกับกฎระเบียบของประชาคมโลก</li> <li>มีความรับผิดชอบต่อสังคม มีส่วนร่วมกับสังคมอย่างยั่งยืน ทุกภาคส่วนได้ตนเผด็จและปฏิบัติตามหลักปรัชญาของเศรษฐกิจพอเพียง</li> </ul>

การพัฒนาประเทศในช่วงระยะเวลาของยุทธศาสตร์ชาติจะมุ่งเน้นการสร้างสมดุลระหว่างการพัฒนาเศรษฐกิจ สังคมและสิ่งแวดล้อม โดยประกอบด้วย ๖ ยุทธศาสตร์ ได้แก่

๑. ยุทธศาสตร์ชาติด้านความมั่นคง
๒. ยุทธศาสตร์ชาติด้านการสร้างความสามารถในการแข่งขัน
๓. ยุทธศาสตร์ชาติด้านการพัฒนาและเสริมสร้างศักยภาพทรัพยากรมนุษย์
๔. ยุทธศาสตร์ชาติด้านการสร้างโอกาสและความเสมอภาคทางสังคม
๕. ยุทธศาสตร์ชาติด้านการสร้างการเติบโตบนคุณภาพชีวิตที่เป็นมิตรต่อสิ่งแวดล้อม
๖. ยุทธศาสตร์ชาติด้านการปรับสมดุลและพัฒนาระบบการบริหารจัดการภาครัฐ

สาระสำคัญของแต่ละยุทธศาสตร์ สรุปได้ดังนี้

**๑. ยุทธศาสตร์ด้านความมั่นคง** มีเป้าหมายทั้งในการสร้างเสถียรภาพภายในประเทศและช่วยลดและป้องกันภัยคุกคามจากภายนอก รวมทั้งสร้างความเชื่อมั่นในกลุ่มประเทศอาเซียนและประชาคมโลกที่มีต่อประเทศไทย กรอบแนวทางที่ต้องให้ความสำคัญ อาทิ

(๑) การเสริมสร้างความมั่นคงของสถาบันหลักและการปกครองระบอบประชาธิปไตยอันมีพระมหากษัตริย์ทรงเป็นประมุข

(๒) การปฏิรูปกลไกการบริหารประเทศและพัฒนาความมั่นคงทางการเมือง ขจัดคอร์รัปชัน สร้างความเชื่อมั่นในกระบวนการยุติธรรม

(๓) การรักษาความมั่นคงภายในและความสงบเรียบร้อยภายใน ตลอดจนการบริหารจัดการความมั่นคงชายแดนและชายฝั่งทะเล

(๔) การพัฒนาระบบ กลไก มาตรการและความร่วมมือระหว่างประเทศทุกระดับ และรักษาคุณภาพความสัมพันธ์กับประเทศมหาอำนาจ เพื่อป้องกันและแก้ไขปัญหาความมั่นคงรูปแบบใหม่

(๕) การพัฒนาเสริมสร้างศักยภาพการผลิตการฝึกกำลังป้องกันประเทศ การรักษาความสงบเรียบร้อยภายในประเทศสร้างความร่วมมือกับประเทศเพื่อนบ้านและมิตรประเทศ

(๖) การพัฒนาระบบการเตรียมพร้อมแห่งชาติและระบบบริหารจัดการภัยพิบัติ รักษาความมั่นคงของฐานทรัพยากรธรรมชาติ สิ่งแวดล้อม

(๗) การปรับกระบวนการทำงานของกลไกที่เกี่ยวข้องจากแนวตั้งสู่แนวนอนมากขึ้น

**๒. ยุทธศาสตร์ด้านการสร้างความสามารถในการแข่งขัน** เพื่อให้ประเทศไทยสามารถพัฒนาไปสู่การเป็นประเทศพัฒนาแล้ว ซึ่งจำเป็นต้องยกระดับผลิตภาพการผลิตและการใช้นวัตกรรมในการเพิ่มความสามารถในการแข่งขันและการพัฒนาอย่างยั่งยืนทั้งในสาขาอุตสาหกรรม เกษตรและบริการ การสร้างความมั่นคงและปลอดภัยด้านอาหาร การเพิ่มขีดความสามารถทางการค้าและการเป็นผู้ประกอบการ รวมทั้งการพัฒนาฐานเศรษฐกิจแห่งอนาคต ทั้งนี้ภายใต้กรอบการปฏิรูปและพัฒนาปัจจัยเชิงยุทธศาสตร์ทุกด้าน ได้แก่ โครงสร้างพื้นฐานและระบบโลจิสติกส์ วิทยาศาสตร์ เทคโนโลยีและนวัตกรรม การพัฒนาทุนมนุษย์และการบริหารจัดการทั้งในภาครัฐและภาคธุรกิจเอกชน กรอบแนวทางที่ต้องให้ความสำคัญ อาทิ

(๑) การพัฒนาสมรรถนะทางเศรษฐกิจ ได้แก่การรักษาเสถียรภาพเศรษฐกิจและสร้างความเชื่อมั่น การส่งเสริมการค้าและการลงทุนที่อยู่บนการแข่งขันที่เป็นธรรมและรับผิดชอบต่อสังคม ตลอดจนการพัฒนาประเทศสู่ความเป็นชาติการค้าเพื่อให้ได้ประโยชน์จากห่วงโซ่มูลค่าในภูมิภาคและเป็นการยกระดับไปสู่ส่วนบนของห่วงโซ่มูลค่ามากขึ้น

(๒) การพัฒนาภาคการผลิตและบริการบนฐานของการพัฒนานวัตกรรมและมีความเป็นมิตรต่อสิ่งแวดล้อม โดยมีการใช้ดิจิทัลและการค้าที่เข้มข้นเพื่อสร้างมูลค่าเพิ่มและขยายกิจกรรมการผลิตและบริการ โดยมุ่งสู่ความเป็นเลิศในระดับโลกและในระดับภูมิภาคในอุตสาหกรรมหลายสาขาและในภาคบริการที่หลากหลายตามรูปแบบการดำเนินชีวิตและการดำเนินธุรกิจที่เปลี่ยนไป รวมทั้งเป็นแหล่งอาหารคุณภาพสะอาดและปลอดภัยของโลก

- ภาคเกษตร โดยเสริมสร้างฐานการผลิตให้เข้มแข็งและยั่งยืน เพิ่มขีดความสามารถในการแข่งขันของภาคเกษตรส่งเสริมเกษตรกรรายย่อยให้ปรับไปสู่การทำเกษตรยั่งยืนที่เป็นมิตรกับสิ่งแวดล้อมและรวมกลุ่มเกษตรกรในการพัฒนาอาชีพที่เข้มแข็งและการพัฒนาสินค้าเกษตรที่มีศักยภาพและอาหารคุณภาพ สะอาด และปลอดภัย

- ภาคอุตสาหกรรม โดยพัฒนาอุตสาหกรรมศักยภาพ ยกระดับการพัฒนาอุตสาหกรรมปัจจุบันที่มีศักยภาพสูง และพัฒนาอุตสาหกรรมอนาคตที่มีศักยภาพ โดยการใช้ดิจิทัลและการค้าเพิ่มมูลค่าและยกระดับห่วงโซ่มูลค่าในระดับสูงขึ้น

- ภาคบริการ โดยขยายฐานการบริการให้มีความหลากหลาย มีความเป็นเลิศและเป็นมิตรต่อสิ่งแวดล้อม โดยการยกระดับบริการที่เป็นฐานรายได้เดิม เช่น การท่องเที่ยวและพัฒนาให้ประเทศไทยเป็นศูนย์กลางการให้บริการสุขภาพ ธุรกิจบริการด้านการเงินและธุรกิจบริการที่มีศักยภาพอื่นๆ เป็นต้น

(๓) การพัฒนาผู้ประกอบการและเศรษฐกิจชุมชน พัฒนาทักษะผู้ประกอบการ ยกระดับผลิตภาพแรงงานและพัฒนาวิสาหกิจขนาดกลางและขนาดย่อม (SMEs) สู่อุตสาหกรรมและพัฒนาวิสาหกิจชุมชนและสถาบันเกษตรกร

(๔) การพัฒนาพื้นที่เศรษฐกิจพิเศษและเมืองพัฒนาเขตเศรษฐกิจพิเศษชายแดน และพัฒนาระบบเมืองศูนย์กลางความเจริญ จัดระบบผังเมืองที่มีประสิทธิภาพและมีส่วนร่วม มีการจัดการสิ่งแวดล้อมเมืองและโครงสร้างพื้นฐานทางสังคมและเศรษฐกิจที่สอดคล้องกับศักยภาพ

(๕) การลงทุนพัฒนาโครงสร้างพื้นฐานในด้านการขนส่ง ด้านพลังงาน ระบบเทคโนโลยีสารสนเทศ และการสื่อสารและการวิจัยและพัฒนา

(๖) การเชื่อมโยงกับภูมิภาคและเศรษฐกิจโลกสร้างความเป็นหุ้นส่วนการพัฒนากับนานาชาติ ส่งเสริมความร่วมมือกับนานาชาติในการสร้างความมั่นคงด้านต่างๆ เพิ่มบทบาทของไทยในองค์กรระหว่างประเทศ รวมถึงสร้างองค์ความรู้ด้านการต่างประเทศ

**๓. ยุทธศาสตร์การพัฒนาและเสริมสร้างศักยภาพคน** เพื่อพัฒนาคนและสังคมไทยให้เป็นรากฐานที่แข็งแกร่งของประเทศมีความพร้อมทางกาย ใจ สติปัญญา มีความเป็นสากล มีทักษะการคิดวิเคราะห์อย่างมีเหตุผล มีระเบียบวินัย เคารพกฎหมาย มีคุณธรรมจริยธรรม รู้คุณค่าความเป็นไทย มีครอบครัวที่มั่นคง กรอบแนวทางที่ต้องให้ความสำคัญ อาทิ

(๑) การพัฒนาศักยภาพคนตลอดช่วงชีวิตให้สนับสนุนการเจริญเติบโตของประเทศ

(๒) การยกระดับคุณภาพการศึกษาและการเรียนรู้ให้มีคุณภาพ เท่าเทียม และทั่วถึง

(๓) การปลูกฝังระเบียบวินัย คุณธรรม จริยธรรมค่านิยมที่พึงประสงค์

(๔) การสร้างเสริมให้คนมีสุขภาวะที่ดี

(๕) การสร้างความอยู่ดีมีสุขของครอบครัวไทยเสริมสร้างบทบาทของสถาบันครอบครัวในการบ่มเพาะจิตใจให้เข้มแข็ง

**๔. ยุทธศาสตร์ด้านการสร้างโอกาสความเสมอภาคและเท่าเทียมกันทางสังคม** เพื่อเร่งกระจายโอกาสการพัฒนาและสร้างความมั่นคงให้ทั่วถึง ลดความเหลื่อมล้ำไปสู่สังคมที่เสมอภาคและเป็นธรรม กรอบแนวทางที่ต้องให้ความสำคัญ อาทิ

(๑) การสร้างความมั่นคงและการลดความเหลื่อมล้ำทางด้านเศรษฐกิจและสังคม

(๒) การพัฒนาระบบบริการและระบบบริหารจัดการสุขภาพ

(๓) การสร้างสภาพแวดล้อมและนวัตกรรมที่เอื้อต่อการดำรงชีวิตในสังคมสูงวัย

(๔) การสร้างความเข้มแข็งของสถาบันทางสังคมทุนทางวัฒนธรรมและความเข้มแข็งของชุมชน

(๕) การพัฒนาการสื่อสารมวลชนให้เป็นกลไกในการสนับสนุนการพัฒนา



๕. ยุทธศาสตร์ด้านการสร้างการเติบโตบนคุณภาพชีวิตที่เป็นมิตรต่อสิ่งแวดล้อม เพื่อเร่งอนุรักษ์ฟื้นฟูและสร้างความมั่นคงของฐานทรัพยากรธรรมชาติและมีความมั่นคงด้านน้ำ รวมทั้งมีความสามารถในการป้องกันผลกระทบและปรับตัวต่อการเปลี่ยนแปลงสภาพภูมิอากาศและภัยพิบัติธรรมชาติ และพัฒนามุ่งสู่การเป็นสังคมสีเขียว กรอบแนวทางที่ต้องให้ความสำคัญ อาทิ

- (๑) การจัดระบบอนุรักษ์ ฟื้นฟูและป้องกันการทำลายทรัพยากรธรรมชาติ
- (๒) การวางระบบบริหารจัดการน้ำให้มีประสิทธิภาพทั้ง ๒๕ ลุ่มน้ำ เน้นการปรับระบบการบริหารจัดการอุทกภัยอย่างบูรณาการ
- (๓) การพัฒนาและใช้พลังงานที่เป็นมิตรกับสิ่งแวดล้อม
- (๔) การพัฒนาเมืองอุตสาหกรรมเชิงนิเวศและเมืองที่เป็นมิตรกับสิ่งแวดล้อม
- (๕) การร่วมลดปัญหาโลกร้อนและปรับตัวให้พร้อมกับการเปลี่ยนแปลงสภาพภูมิอากาศ
- (๖) การใช้เครื่องมือทางเศรษฐศาสตร์และนโยบายการคลังเพื่อสิ่งแวดล้อม

๖. ยุทธศาสตร์ด้านการปรับสมดุลและพัฒนาระบบการบริหารจัดการภาครัฐ เพื่อให้หน่วยงานภาครัฐมีขนาดที่เหมาะสมกับบทบาทภารกิจ มีสมรรถนะสูง มีประสิทธิภาพและประสิทธิผลกระจายบทบาทภารกิจไปสู่ท้องถิ่นอย่างเหมาะสม มีธรรมาภิบาลกรอบแนวทางที่ต้องให้ความสำคัญ อาทิ

- (๑) การปรับปรุงโครงสร้าง บทบาท ภารกิจของหน่วยงานภาครัฐ ให้มีขนาดที่เหมาะสม
- (๒) การวางระบบบริหารราชการแบบบูรณาการ
- (๓) การพัฒนาระบบบริหารจัดการกำลังคนและพัฒนาบุคลากรภาครัฐ
- (๔) การต่อต้านการทุจริตและประพฤติมิชอบ
- (๕) การปรับปรุงกฎหมายและระเบียบต่างๆ ให้ทันสมัย เป็นธรรมและเป็นสากล
- (๖) การพัฒนาระบบการให้บริการประชาชนของหน่วยงานภาครัฐ
- (๗) การปรับปรุงการบริหารจัดการรายได้และรายจ่ายของภาครัฐ

## ๑.๒ แผนพัฒนาเศรษฐกิจและสังคมแห่งชาติ ฉบับที่ ๑๒

๑.๒.๑ กรอบวิสัยทัศน์แผนพัฒนาเศรษฐกิจและสังคมแห่งชาติ ฉบับที่ ๑๒ ให้ความสำคัญกับการกำหนดทิศทางการพัฒนาที่มุ่งสู่การเปลี่ยนผ่านประเทศไทยจากประเทศที่มีรายได้ปานกลางไปสู่ประเทศที่มีรายได้สูง มีความมั่นคงและยั่งยืน สังคมอยู่ร่วมกันอย่างมีความสุขและนำไปสู่การบรรลุวิสัยทัศน์ระยะยาว “มั่นคง มั่งคั่ง ยั่งยืน” ของประเทศ

### ๑.๒.๒ เป้าหมาย

- ๑) การหลุดพ้นจากกับดักประเทศรายได้ปานกลางสู่รายได้สูง
- ๒) การพัฒนาศักยภาพคนให้สนับสนุนการเจริญเติบโตของประเทศและการสร้างสังคมสูงวัยอย่างมีคุณภาพ
- ๓) การลดความเหลื่อมล้ำในสังคม
- ๔) การสร้างการเจริญเติบโตทางเศรษฐกิจและสังคมที่เป็นมิตรกับสิ่งแวดล้อม
- ๕) การบริหารราชการแผ่นดินที่มีประสิทธิภาพ

### ๑.๒.๓ แนวทางการพัฒนา

๑. การยกระดับศักยภาพการแข่งขันและการหลุดพ้นกับดักรายได้ปานกลางสู่รายได้สูง
  - ๑.๑ การส่งเสริมด้านการวิจัยและ
  - ๑.๒ การพัฒนาผลิตภาพแรงงาน
  - ๑.๓ การส่งเสริมผู้ประกอบการที่เข้มแข็งและพาณิชย์ดิจิทัล
  - ๑.๔ การลงทุนโครงสร้างพื้นฐาน
  - ๑.๕ การปรับโครงสร้างการผลิต
- ๒.การพัฒนาศักยภาพคนตามช่วงวัยและการปฏิรูประบบเพื่อสร้างสังคมสูงวัยอย่างมีคุณภาพ
  - ๒.๑ การพัฒนาศักยภาพคนในทุกช่วงวัยให้สนับสนุนการเจริญเติบโตของประเทศ
  - ๒.๒ การยกระดับคุณภาพการศึกษาและการเรียนรู้ให้มีคุณภาพ เท่าเทียมและทั่วถึง
  - ๒.๓ การพัฒนาด้านสุขภาพ
  - ๒.๔ การสร้างสภาพแวดล้อมและนวัตกรรมที่เอื้อต่อการดำรงชีพในสังคมสูงวัย
๓. การลดความเหลื่อมล้ำทางสังคม
  - ๓.๑ การยกระดับรายได้และสร้างโอกาสในการประกอบอาชีพ
  - ๓.๒ การจัดบริการทางสังคมให้ทุกคนตามสิทธิขั้นพื้นฐานและเน้นการสร้างภูมิคุ้มกันระดับ

### ปัจเจก

- ๓.๓ การสร้างความเสมอภาคในการเข้าถึงทรัพยากร
- ๓.๔ การเข้าถึงกระบวนการยุติธรรมอย่างเสมอภาค
๔. การรองรับการเชื่อมโยงภูมิภาคและความเป็นเมือง
  - ๔.๑ การลงทุนด้านโครงสร้างพื้นฐานและสิ่งอำนวยความสะดวกของเมือง
  - ๔.๒ การพัฒนาด้านการขนส่งและโลจิสติกส์เชื่อมโยงกับเพื่อนบ้าน
  - ๔.๓ การส่งเสริมการลงทุน การค้าชายแดน และการจัดตั้งเขตพัฒนาเศรษฐกิจพิเศษ
๕. การสร้างความเจริญเติบโตทางเศรษฐกิจและสังคมอย่างเป็นมิตรกับสิ่งแวดล้อม
  - ๕.๑ การรักษาทุนทางธรรมชาติเพื่อการเติบโตสีเขียว
  - ๕.๒ การส่งเสริมการบริโภคที่เป็นมิตรกับสิ่งแวดล้อม
  - ๕.๓ การส่งเสริมการผลิต การลงทุน และการสร้างงานสีเขียว
  - ๕.๔ การจัดการมลพิษและรักษาคุณภาพสิ่งแวดล้อม
  - ๕.๕ การพัฒนาความร่วมมือด้านสิ่งแวดล้อมระหว่างประเทศ
  - ๕.๖ การเพิ่มขีดความสามารถในการปรับตัวเพื่อรองรับการเปลี่ยนแปลงสภาพภูมิอากาศ

และการบริหารจัดการเพื่อลดความเสี่ยงด้านภัยพิบัติ

๖. การบริหารราชการแผ่นดินที่มีประสิทธิภาพ
  - ๖.๑ การสร้างความโปร่งใสในทุกขั้นตอนของการปฏิบัติราชการ
  - ๖.๒ การพัฒนาบุคลากรภาครัฐ
  - ๖.๓ การสร้างรูปแบบการพัฒนา อปท. ให้เหมาะสม
  - ๖.๔ การสร้างระบบตรวจสอบ ติดตามและประเมินผลที่มีประสิทธิภาพ

## ๑.๓ แผนพัฒนาภาค/แผนพัฒนากลุ่มจังหวัด/แผนพัฒนาจังหวัด

### ๑.๓.๑ แผนพัฒนาภาคใต้

#### ๑.๓.๑.๑ แนวคิดและทิศทางการพัฒนาภาคใต้

ภาคใต้มีแหล่งท่องเที่ยวทางทะเลที่มีชื่อเสียงระดับโลกและแหล่งท่องเที่ยวที่มีศักยภาพสามารถสร้างรายได้ให้กับภาคทั้งพื้นที่ตอนในและชายฝั่งทะเลทั้งสองด้าน รวมทั้งมีระบบนิเวศชายฝั่งที่เป็นแหล่งเพาะพันธุ์สัตว์น้ำตามธรรมชาติและเหมาะกับการเพาะเลี้ยงสัตว์น้ำชายฝั่ง ในขณะที่การผลิตภาคเกษตรได้แก่ ยางพาราและปาล์มน้ำมันซึ่งเป็นแหล่งผลิตและแปรรูปที่สำคัญของประเทศยังเป็นแบบดั้งเดิม นอกจากนี้ภาคใต้มีความได้เปรียบด้านสภาพที่ตั้งทางภูมิศาสตร์ที่อยู่ใกล้เส้นทางการค้าโลก สามารถเชื่อมโยงการพัฒนา กับพื้นที่ภาคอื่นๆ ของประเทศ รวมทั้งภูมิภาคเอเชียใต้และเอเชียตะวันออกเฉียงใต้ ดังนั้น การพัฒนาภาคใต้ควรพัฒนาการท่องเที่ยวให้เป็นมาตรฐานสากลเพื่อรักษาความมีชื่อเสียงของแหล่งท่องเที่ยวระดับโลก พร้อมกับพัฒนาแหล่งท่องเที่ยวที่มีศักยภาพให้เป็นที่รู้จักในระดับนานาชาติ ใช้เทคโนโลยีและนวัตกรรมในการผลิตและแปรรูปภาคเกษตรควบคู่กับการอนุรักษ์ทรัพยากรธรรมชาติและสิ่งแวดล้อม รวมทั้งพัฒนาการเชื่อมโยงการค้า การลงทุนกับภูมิภาคต่างๆ ของโลก

#### ๑.๓.๑.๒ เป้าหมายเชิงยุทธศาสตร์

“ภาคใต้เป็นเมืองท่องเที่ยวพักผ่อนตากอากาศระดับโลก เป็นศูนย์กลางผลิตภัณธ์ยางพาราและปาล์มน้ำมันของประเทศ และเมืองเศรษฐกิจเชื่อมโยงการค้าการลงทุนกับภูมิภาคอื่นของโลก”

#### ๑.๓.๑.๓ วัตถุประสงค์

- ๑) เพื่อพัฒนาการท่องเที่ยวของภาคให้เป็นแหล่งท่องเที่ยวคุณภาพชั้นนำของโลก
- ๒) เพื่อพัฒนาอุตสาหกรรมการแปรรูปยางพาราและปาล์มน้ำมันแห่งใหม่ของภาค และเป็นมิตรกับสิ่งแวดล้อม
- ๓) เพื่อพัฒนาสินค้าเกษตรและอุตสาหกรรมเกษตรตลอดห่วงโซ่คุณค่าและเป็นมิตรกับสิ่งแวดล้อม
- ๔) เพื่อพัฒนาโครงสร้างพื้นฐานสนับสนุนการท่องเที่ยว การพัฒนาเขตอุตสาหกรรม และการเชื่อมโยงการค้าโลก
- ๕) เพื่อพัฒนาพื้นที่เศรษฐกิจใหม่ที่ก่อให้เกิดการกระจายกิจกรรมทางเศรษฐกิจและสร้างโอกาสในการสร้างรายได้ให้แก่ชุมชน

#### ๑.๓.๑.๔ เป้าหมาย

- ๑) อัตราการเจริญเติบโตทางเศรษฐกิจของภาคใต้ขยายตัวเพิ่มขึ้น
- ๒) สัมประสิทธิ์ความไม่เสมอภาค (Gini Coefficient) ในการกระจายรายได้ภาคใต้ลดลง

#### ๑.๓.๑.๕ ยุทธศาสตร์การพัฒนา

- ๑) ยุทธศาสตร์ที่ ๑ พัฒนาการท่องเที่ยวของภาคให้เป็นแหล่งท่องเที่ยวคุณภาพชั้นนำของโลก

แนวทางการพัฒนา

- มีชื่อเสียงของภาค
- ๑) ยกกระดับมาตรฐานบริการและส่งเสริมธุรกิจต่อเนื่องในแหล่งท่องเที่ยวที่มีชื่อเสียงของภาค
- ๒) พัฒนาและสนับสนุนรูปแบบการท่องเที่ยวเรือสำราญและการท่องเที่ยวเชิงอาหาร
- ๓) พัฒนาเมืองท่องเที่ยวหลัก (ภูเก็ต) ให้เป็นเมืองอัจฉริยะ (Smart City) และมีระบบขนส่งมวลชน (Monorail)
- ๔) พัฒนาแหล่งท่องเที่ยวบนบกบริเวณตอนในของภาคเชื่อมโยงกับแหล่งท่องเที่ยวทางทะเลที่มีชื่อเสียง
- ๕) พัฒนากิจกรรมและบริการท่องเที่ยวรูปแบบใหม่ให้มีความหลากหลายเพื่อสร้างมูลค่าเพิ่มให้กับการท่องเที่ยวที่สำคัญของ
- ๖) ส่งเสริมการท่องเที่ยวชุมชนให้มีความเข้มแข็งและสอดคล้องกับศักยภาพของพื้นที่

**๒) ยุทธศาสตร์ที่ ๒ พัฒนาอุตสาหกรรมการแปรรูปยางพาราและปาล์มน้ำมันแห่งใหม่ของประเทศ**

แนวทางการพัฒนา

- ๑) พัฒนาเขตอุตสาหกรรมแปรรูปยางพาราขนาดใหญ่-สะเดา ที่ครบวงจรและเป็นมิตรกับสิ่งแวดล้อม
- ๒) พัฒนาเขตอุตสาหกรรมโอเลโอเคมีคอลแบบครบวงจรในจังหวัดกระบี่ สุราษฎร์ธานี และชุมพร
- ๓) พัฒนาและสนับสนุนการใช้เทคโนโลยีชีวภาพและนวัตกรรมในการผลิตภาคเกษตร

**๓) ยุทธศาสตร์ที่ ๓ พัฒนาการผลิตสินค้าเกษตรหลักของภาคและสร้างความเข้มแข็งสถาบันเกษตรกร**

แนวทางการพัฒนา

- ๑) ยกกระดับการผลิตสินค้าเกษตรที่เป็นอัตลักษณ์ที่เหมาะสมกับศักยภาพพื้นที่ของภาค
- ๒) ยกกระดับอุตสาหกรรมการเพาะเลี้ยงกุ้งและสัตว์น้ำชายฝั่งและการทำอุตสาหกรรมประมงทะเลที่ได้มาตรฐานสากล
- ๓) ส่งเสริมการทำเกษตรแบบผสมผสาน
- ๔) ส่งเสริมให้มีการใช้เทคโนโลยีและนวัตกรรมในการผลิตและบริหารจัดการฟาร์มอย่างเป็นระบบ
- ๕) สร้างความเข้มแข็งให้กับกลุ่มเกษตรกรและชุมชน

**๔) ยุทธศาสตร์ที่ ๔ พัฒนาโครงสร้างพื้นฐานสนับสนุนการท่องเที่ยว การพัฒนาเขตอุตสาหกรรมและการเชื่อมโยงการค้าโลก**

แนวทางการพัฒนา

- ๑) พัฒนาโครงข่ายคมนาคมขนส่งเชื่อมโยงการพัฒนาแหล่งท่องเที่ยวชั้นนำแห่งใหม่กับแหล่งท่องเที่ยวที่มีชื่อเสียง
- ๒) พัฒนาและสนับสนุนท่าเรือสำราญในจังหวัดภูเก็ต
- ๓) พัฒนาระบบโครงสร้างพื้นฐานสนับสนุนการพัฒนาเขตอุตสาหกรรมแปรรูปยางพาราขนาดใหญ่-สะเดา
- ๔) พัฒนาโครงสร้างพื้นฐานเชื่อมโยงภาคใต้กับเส้นทางการค้าโลก

**๕) ยุทธศาสตร์ที่ ๕ อนุรักษ์ ฟื้นฟูและบริหารจัดการทรัพยากรธรรมชาติและสิ่งแวดล้อมอย่างเป็นระบบ เพื่อเป็นฐานการพัฒนาที่ยั่งยืน**

แนวทางการพัฒนา

- ๑) เพิ่มประสิทธิภาพการจัดการฐานทรัพยากรให้มีความอุดมสมบูรณ์
- ๒) วางระบบป้องกันและแก้ไขปัญหาการบริหารจัดการน้ำอย่างเป็นระบบ
- ๓) ส่งเสริมการใช้พลังงานทดแทนและเพิ่มประสิทธิภาพการใช้พลังงานเพื่อสร้างความมั่นคงด้านพลังงาน
- ๔) บริหารจัดการและแก้ไขปัญหาสิ่งแวดล้อมอย่างเป็นระบบ

**๖) ยุทธศาสตร์ที่ ๖ พัฒนาพื้นที่ระเบียงเศรษฐกิจภาคใต้อย่างยั่งยืน**

- ๑) พัฒนาประตูการค้าฝั่งตะวันตก (Western Gateway)
- ๒) พัฒนาประตูสู่การท่องเที่ยวอ่าวไทยและอันดามัน (Royal Coast & Andaman Route)
- ๓) พัฒนาอุตสาหกรรมฐานชีวภาพและการแปรรูปการเกษตรมูลค่าสูง (Bio-Based & Processed Agricultural Products)
- ๔) การอนุรักษ์ทรัพยากรธรรมชาติ การส่งเสริมวัฒนธรรม และการพัฒนาเมืองน่าอยู่ (Green Culture & Livable Cities)

**๑.๓.๒ แผนพัฒนากลุ่มจังหวัดภาคใต้ฝั่งอันดามัน ได้แก่ ระนอง พังงา ภูเก็ต กระบี่ ตรัง**

**๑.๓.๒.๑ วิสัยทัศน์ (Vision)**

“การท่องเที่ยวทางทะเลที่มีคุณภาพระดับโลก บนฐานความเข้มแข็งของภาคเกษตรและชุมชนอย่างยั่งยืน”

### ๑.๓.๒.๒ พันธกิจ (Mission)

๑.๓.๒.๒.๑ พัฒนาและฟื้นฟูแหล่งท่องเที่ยวรวมถึงมาตรฐานการให้บริการการท่องเที่ยวสู่มาตรฐานสากล

๑.๓.๒.๒.๒ พัฒนาโครงข่ายคมนาคมเพื่อสนับสนุนการท่องเที่ยวและภาคการเกษตรภายในกลุ่มจังหวัด และเชื่อมโยงการคมนาคมกับต่างประเทศ

๑.๓.๒.๒.๓ สร้างความเชื่อมั่นในความปลอดภัยในชีวิตและทรัพย์สิน

๑.๓.๒.๒.๔ สร้างเศรษฐกิจให้สมดุลเพื่อยกระดับความเป็นอยู่และมาตรฐานคุณภาพชีวิตของเกษตรกร ชุมชนและท้องถิ่น

๑.๓.๒.๒.๕ ฟื้นฟู ดูแลและรักษาทรัพยากรธรรมชาติและสิ่งแวดล้อมสู่ความสมดุลของระบบนิเวศน์อย่างยั่งยืน

การพัฒนาภูมิภาคได้ฝังอันทามัน พ.ศ.๒๕๖๑-๒๕๖๔ นั้น ได้ยึดแนวความคิดการพัฒนาอย่างยั่งยืน เพื่อให้เกิดการพัฒนาที่สมดุล มีการสร้างรายได้และการกระจายรายได้ที่ทั่วถึงและเป็นธรรมและมีภูมิคุ้มกันต่อผลกระทบจากการเปลี่ยนแปลงทั้งจากภายนอกและภายในประเทศควบคู่กับแนวความคิดการพัฒนาแบบองค์รวมที่ยึดคน และผลประโยชน์ของประชาชนเป็นตัวตั้ง เป็นการพัฒนามิติเศรษฐกิจและสังคมที่เชื่อมโยงทุกมิติของการพัฒนาให้เข้ากับมิติทางกายภาพและสิ่งแวดล้อมของพื้นที่อย่างบูรณาการภายใต้กระบวนการพัฒนาของทุกฝ่ายที่เชื่อมโยงสนับสนุนกัน ในการทำแผนพัฒนาฯ ยังให้ความสำคัญกับแนวยุทธศาสตร์พระราชทานเข้าใจ เข้าถึง พัฒนาและการน้อมนำหลักปรัชญาเศรษฐกิจพอเพียงไปประยุกต์ใช้ในการพัฒนาให้สอดคล้องตามหลักภูมิสังคมที่มีวิถี ชีวิต อัตลักษณ์ และคุณค่าที่หลากหลายทางวัฒนธรรมและความหลากหลายทางธรรมชาติแวดล้อมของแต่ละจังหวัดและท้องถิ่น รวมทั้งสอดคล้องกับความต้องการที่แท้จริงของประชาชนในพื้นที่ รวมถึงคำนึงถึงหลักการมีส่วนร่วมของทุกภาคีการพัฒนาทั้งภาครัฐ ภาคเอกชน ภาคประชาชนและชุมชนในการร่วมคิดร่วมดำเนินการและร่วมติดตามตรวจสอบและประเมินผลการดำเนินการพัฒนา และยึดหลักธรรมาภิบาล ความยุติธรรม โปร่งใส มีการกระจายอำนาจให้เกิดความเป็นธรรมทางเศรษฐกิจ สังคมและการใช้ทรัพยากร เพื่อให้สังคมมีความสมานฉันท์และอยู่เย็นเป็นสุขร่วมกันตามหลักการประชารัฐ

แนวทางการกำหนดทิศทางการพัฒนาการท่องเที่ยวของกลุ่มจังหวัดภาคใต้ฝั่งอันดามัน พ.ศ.๒๕๖๑-๒๕๖๔



### ๑.๓.๒.๓ วัตถุประสงค์ (Objectives)

๑. สร้างการเติบโตทางเศรษฐกิจ โดยเพิ่มขีดความสามารถการแข่งขันด้านการท่องเที่ยวและเพิ่มมูลค่าภาคเกษตร
๒. สร้างความมั่นคงในอาชีพและรายได้ โดยเสริมสร้างศักยภาพของบุคลากรและความเข้มแข็งของชุมชน
๓. เพื่ออนุรักษ์ ฟื้นฟู ทรัพยากรธรรมชาติและสิ่งแวดล้อมให้สมดุลอย่างยั่งยืน

**ยุทธศาสตร์ที่ ๑ : พัฒนาการท่องเที่ยวทางทะเลที่มีคุณภาพระดับโลก อย่างยั่งยืน**

#### **กลยุทธ์**

- ๑.๑ กลยุทธ์พัฒนาปัจจัยพื้นฐานรองรับการขยายตัวด้านการท่องเที่ยวอย่างให้เพียงพอและเหมาะสม
  - ๑.๑.๑ พัฒนาโครงสร้างพื้นฐานเชื่อมโยงการคมนาคม ทางบก ทางทะเลและทางอากาศ ให้เพียงพอ ได้มาตรฐานความปลอดภัย
  - ๑.๑.๒ พัฒนาระบบสาธารณสุข โภค ระบบสารสนเทศ และสิ่งอำนวยความสะดวกในพื้นที่ให้เพียงพอ
  - ๑.๑.๓ เพิ่มประสิทธิภาพระบบป้องกันบรรเทาสาธารณภัยความปลอดภัยในชีวิตทรัพย์สิน ความปลอดภัยในการสัญจร ของประชาชนและนักท่องเที่ยว
  - ๑.๑.๓ พัฒนาระบบเฝ้าระวังสุขอนามัย การบริการด้านสาธารณสุขให้มีประสิทธิภาพและเพียงพอ

๑.๒ กลยุทธ์พัฒนาแหล่งท่องเที่ยวและกิจกรรมการท่องเที่ยวให้สอดคล้องกับอัตลักษณ์อันดามัน มีภูมิทัศน์สวยงาม สะอาด เชื่อมโยงวิถีชีวิต วัฒนธรรม และภูมิปัญญาท้องถิ่น

๑.๒.๑ พัฒนาฟื้นฟูแหล่งท่องเที่ยวให้สอดคล้องกับธรรมชาติ มีภูมิทัศน์สวยงาม สะอาด เรียบร้อย

๑.๒.๒ ฟื้นฟูเรื่องราว ประวัติศาสตร์ วัฒนธรรม วิถีชีวิต ประเพณีของท้องถิ่น เพื่อสร้างความสนใจและความประทับใจให้กับผู้เยี่ยมชม

๑.๒.๓ ส่งเสริมการสร้างมูลค่าเพิ่มของสินค้า ผลิตภัณฑ์ OTOP และการบริการผ่านเรื่องราวและทรัพยากรที่เป็นเอกลักษณ์ของท้องถิ่น

๑.๓ กลยุทธ์รักษาทรัพยากรธรรมชาติและสิ่งแวดล้อมให้อุดมสมบูรณ์อย่างยั่งยืน โดยกระบวนการมีส่วนร่วมของทุกภาคส่วนในพื้นที่

๑.๓.๑ ฟื้นฟูทรัพยากรป่าไม้และป่าชายเลนและทรัพยากรทางทะเลให้อุดมสมบูรณ์ เพื่อสร้างความสมดุลย์ของระบบนิเวศ โดยเฉพาะพื้นที่เพาะพันธุ์ อนุบาลและขยายพันธุ์สัตว์ทะเล

๑.๓.๒ เพิ่มประสิทธิภาพการบริหารจัดการขยะมูลฝอยและน้ำเสีย ลดปริมาณขยะชุมชน และการปล่อยน้ำเสียลงสู่แหล่งน้ำธรรมชาติ

๑.๓.๓ เพิ่มประสิทธิภาพการบริหารจัดการน้ำให้เพียงพอกับความต้องการของกลุ่มจังหวัด

๑.๔ กลยุทธ์พัฒนาศักยภาพบุคลากรภาคบริการแหล่งท่องเที่ยว

๑.๔.๑ ส่งเสริมความร่วมมือในการพัฒนาคุณภาพบุคลากรด้านการท่องเที่ยว ทั้งระดับสากลและระดับชุมชน ให้มีมาตรฐานและมีจำนวนเพียงพอต่อความเติบโตในสาขาการท่องเที่ยว

๑.๔.๒ พัฒนาศักยภาพผู้ประกอบการท่องเที่ยวให้มีขีดความสามารถในการบริการจัดการท่องเที่ยวตามหลักธรรมาภิบาลฟื้นฟูทรัพยากรป่าไม้และป่าชายเลน และทรัพยากรทางทะเลให้อุดมสมบูรณ์ เพื่อสร้างความสมดุลย์ของระบบนิเวศ โดยเฉพาะพื้นที่เพาะพันธุ์ อนุบาลและขยายพันธุ์สัตว์ทะเล

๑.๔.๓ พัฒนาขีดความสามารถบริการ การบริหารจัดการด้านการท่องเที่ยวให้กับชุมชนสนับสนุนการเชื่อมโยงภาคธุรกิจเอกชนกับชุมชนดำเนินการด้านการท่องเที่ยว

๑.๕ กลยุทธ์บริหารจัดการให้เกิดความยั่งยืน

๑.๕.๑ เร่งสร้างมาตรการควบคุมจำนวนนักท่องเที่ยวในแหล่งท่องเที่ยวให้ได้มาตรฐานตามความสามารถรองรับ (CARRYING CAPACITY)

๑.๕.๒ สร้างเครือข่ายการจัดการความรู้ คู่สร้างจิตสำนึกในการท่องเที่ยวเชิงนิเวศ เพื่อพัฒนาการท่องเที่ยวยั่งยืน รวมถึงการพัฒนาระบบฐานข้อมูลเพื่อสนับสนุนการบริหารจัดการการท่องเที่ยว

๑.๕.๓ เสริมสร้างการใช้ประโยชน์จากทรัพยากรการท่องเที่ยวให้สมดุล โดยเน้นการบริหารจัดการระบบเชิงบูรณาการให้มีประสิทธิภาพ และเสริมสร้างบทบาทขององค์กรท้องถิ่นและภาคประชาชนในการจัดการสิ่งแวดล้อม

๑.๕.๔ เพิ่มประสิทธิภาพในการเสริมสร้างความปลอดภัยในชีวิตและทรัพย์สิน รวมถึงสุขอนามัย ด้านอาหารและโรคติดต่อ



๑.๖ กลยุทธ์พัฒนาด้านการตลาดและประชาสัมพันธ์

๑.๖.๑ เชื่อมโยงเครือข่ายคู่ค้าทางการท่องเที่ยว การค้าและบริการกับกลุ่มประเทศเพื่อนบ้านและประเทศคู่ค้าสำคัญ

๑.๖.๒ พัฒนาระบบบริหารจัดการแบบบูรณาการและสร้างกลไกตลาดที่มีศักยภาพสามารถแข่งขันในระดับสากลเพิ่มขึ้น

๑.๖.๓ ประชาสัมพันธ์ข้อมูลของกลุ่มจังหวัดผ่านสื่อแขนงต่างๆ โดยเฉพาะระบบอินเทอร์เน็ต เพื่อเสริมสร้างภาพลักษณ์อันดี

**ยุทธศาสตร์ที่ ๒ : การสร้างมูลค่าเพิ่มให้สินค้าเกษตร ประมงและปศุสัตว์ที่มีศักยภาพในพื้นที่เพื่อให้ชุมชนเกิดความเข้มแข็งอย่างยั่งยืน**

**กลยุทธ์**

๒.๑ ปรับปรุงประสิทธิภาพการเพาะปลูก การประมงและปศุสัตว์ เพื่อเพิ่มผลผลิตและลดต้นทุนการผลิต

๒.๑.๑ เพิ่มประสิทธิภาพการผลิตทางการเกษตร โดยการลดต้นทุนจากปัจจัยการผลิตต่างๆ อาทิ การใช้ปุ๋ยอินทรีย์

๒.๑.๒ พัฒนาหรือคัดเลือกพันธุ์พืชที่เหมาะสมกับพื้นที่เพื่อให้ได้ผลผลิตที่มีประสิทธิภาพ

๒.๑.๓ พัฒนาระบบการเพาะปลูก หรือเก็บเกี่ยวอย่างถูกต้องเหมาะสมเพื่อให้ได้ผลผลิตที่มีคุณภาพมากยิ่งขึ้น

๒.๑.๔ พัฒนาศักยภาพ การประมง และการเพาะเลี้ยงสัตว์น้ำมูลค่าสูง

๒.๑.๕ เร่งรัดพัฒนาระบบบริหารจัดการเกษตร ปศุสัตว์และประมง ทำให้มีประสิทธิภาพ

๒.๒ นำนวัตกรรมมาต่อยอดสู่การพัฒนาการแปรรูป เพื่อเพิ่มและสร้างมูลค่า

๒.๒.๑ พัฒนาผลิตภัณฑ์ใหม่ที่เหมาะสมกับผลิตภัณฑ์และพื้นที่ โดยการนำผลงานวิจัยและนวัตกรรมใหม่มาประยุกต์ใช้เพื่อสร้างผลิตภัณฑ์ใหม่ๆ หรือนำวัสดุเหลือทิ้งจากกระบวนการการผลิต/แปรรูปมาใช้ให้เกิดประโยชน์

๒.๒.๒ ส่งเสริมให้เกิดกระบวนการบริหารจัดการโรงงาน/ผลิตภัณฑ์ต้นแบบ เพื่อพัฒนาผลิตภัณฑ์ใหม่ตามแนวทางและกระบวนการที่วางไว้

๒.๒.๓ พัฒนาลินค้าประมง และสัตว์น้ำมูลค่าสูงเป็นผลิตภัณฑ์อุตสาหกรรม

๒.๓ ส่งเสริมศักยภาพด้านการตลาดให้เกษตรกรโดยเฉพาะการเข้าถึง/รับรู้ข้อมูลทางการตลาด

๒.๓.๑ รวบรวมข้อมูลเพื่อพัฒนาเป็นฐานข้อมูลทั้งด้านปริมาณผลผลิต ความต้องการของตลาด ราคา ฯลฯ เพื่อใช้มาวางแผนการเพาะปลูกและการผลิต

๒.๓.๒ เผยแพร่ความรู้ราคา การตลาด ยางพารา ปาล์ม โดยพัฒนาระบบเชื่อมโยงเครือข่ายเกษตรกร สถาบันเกษตรกร และบริหารจัดการเครือข่ายข้อมูลด้านยางพารา ปาล์ม ครบวงจร

๒.๓.๓ เผยแพร่ข้อมูลข่าวสารการตลาดให้ทั่วถึงและรวดเร็วพัฒนาองค์ความรู้ในการวิเคราะห์ ประเมินสถานการณ์ด้านการตลาด

๒.๓.๔ ส่งเสริมให้เกษตรกรใช้ข้อมูลด้านการตลาดประกอบการตัดสินใจในการผลิต

๒.๓.๕ ส่งเสริมการสร้างเครือข่ายสินค้าเกษตรกรในกลุ่มจังหวัด

๒.๓.๖ ผลักดันสู่ศูนย์กลางการค้าเกษตรกรของภาคใต้

๒.๔ การส่งเสริมการรวมกลุ่มและให้องค์ความรู้ของแก่เกษตรกร และผู้ประกอบการเพื่อความเข้มแข็ง

๒.๔.๑ สร้างเกษตรกรรุ่นใหม่ที่มีความรู้ทั้งทางทฤษฎีและการปฏิบัติเพื่อไปประกอบอาชีพเกษตรกรกรรม และเป็นแบบอย่างที่ดีแก่เกษตรกรรายอื่น เพื่อให้เกิดการพัฒนาการเกษตรที่ยั่งยืน

๒.๔.๒ พัฒนาสถาบันเกษตรกรให้มีขีดความสามารถในการดำเนินธุรกิจ และช่วยเหลือสมาชิกในด้านการผลิตและการตลาด โดยนำข้อมูลจากฐานข้อมูลที่ได้ในกลยุทธ์ที่ ๓ มาถ่ายทอดและวางแผนการผลิต

๒.๔.๓ เชื่อมโยงเครือข่ายตลาดสินค้าเกษตรกรของสถาบันเกษตรกรในกลุ่มจังหวัด

### ๑.๓.๓ แผนพัฒนาจังหวัดตรัง (พ.ศ.๒๕๖๑-๒๕๖๕)

#### ๑.๓.๓.๑ วิสัยทัศน์/เป้าหมายการพัฒนาจังหวัดตรัง

“เมืองแห่งคุณภาพชีวิตที่ดีและยั่งยืน”

#### ๑.๓.๓.๒ พันธกิจ

๑.๓.๓.๒.๑ มุ่งสร้างศักยภาพทางเศรษฐกิจด้านเกษตรกรรม อุตสาหกรรมและการท่องเที่ยวให้มีความมั่นคงและมีความรับผิดชอบต่อสังคม

๑.๓.๓.๒.๒ พัฒนาสังคม การศึกษา และคุณภาพชีวิตของประชาชนให้มีความมั่นคงสามารถดำรงชีวิตได้อย่างมีคุณภาพ

๑.๓.๓.๒.๓ บริหารจัดการทรัพยากรธรรมชาติให้ยั่งยืนและสร้างสิ่งแวดล้อมที่ดีบนความหลากหลายทางชีวภาพ

๑.๓.๓.๒.๔ ส่งเสริมการขับเคลื่อนการพัฒนาตามปรัชญาเศรษฐกิจพอเพียงในทุกภาคส่วน

๑.๓.๓.๒.๕ เสริมสร้างธรรมาภิบาลในการบริหารจัดการภาครัฐ

#### ๑.๓.๓.๓ เป้าประสงค์รวม

๑.๓.๓.๓.๑ เศรษฐกิจของจังหวัดขยายตัวอย่างมั่นคงและยั่งยืน

๑.๓.๓.๓.๒ ยกระดับคุณภาพชีวิตของประชาชน สร้างความเข้มแข็งทางสังคมและส่งเสริมการศึกษาเรียนรู้อย่างมีคุณภาพ

๑.๓.๓.๓.๓ ฐานทรัพยากรธรรมชาติมีความสมบูรณ์และมีสิ่งแวดล้อมดี ตลอดจนมีการบริหารจัดการแบบ บูรณาการ

#### ๑.๓.๓.๔ ยุทธศาสตร์การพัฒนาจังหวัดตรัง

๑.๓.๓.๓.๑ สร้างฐานเศรษฐกิจของจังหวัดด้านเกษตรกรรมและอุตสาหกรรมที่มั่นคงและยั่งยืน

๑.๓.๓.๓.๒ ส่งเสริมและพัฒนาการท่องเที่ยวเชิงนิเวศน์ให้มีคุณภาพ เพื่อสร้างรายได้ให้เติบโตอย่างยั่งยืน

๑.๓.๓.๓.๓ เสริมสร้างความมั่นคงทางสังคม พัฒนาคุณภาพชีวิตและการศึกษาเรียนรู้  
อย่างมีคุณภาพ

๑.๓.๓.๓.๔ บริหารจัดการทรัพยากรธรรมชาติและสิ่งแวดล้อมอย่างเหมาะสมกับ  
ชุมชน/พื้นที่ และมีความยั่งยืน

#### ๑.๓.๔ ยุทธศาสตร์อำเภอสีเกา

##### ๑.๓.๔.๑ วิสัยทัศน์

“ชุมชนน่าอยู่ ประชากรมีคุณภาพ ประสานความร่วมมือ รวมกลุ่มอาชีพ หลากหลาย  
พึ่งตนเอง พัฒนารายได้ เครือข่ายเข้มแข็ง เชื่อมโยงโครงสร้างพื้นฐานที่มีประสิทธิภาพ ดำรงรักษาและจัดการ  
ศิลปวัฒนธรรม ท่องเที่ยวเชิงนิเวศ ทรัพยากรธรรมชาติ”

##### ๑.๓.๔.๒ พันธกิจ

๑.๓.๔.๒.๑ บูรณาการและดำเนินการแก้ไขปัญหาความยากจนโดยอำนวยการ  
บริหารราชการทุกภาคส่วน

๑.๓.๔.๒.๒ เสริมสร้างการอำนวยความสะดวก ความเป็นธรรม ความสงบเรียบร้อยและความ  
ปลอดภัยของสังคม

๑.๓.๔.๒.๓ ส่งเสริมการบริหารกิจการบ้านเมืองที่ดี การบริการประชาชน และการมี  
ส่วนร่วมของประชาชน

๑.๓.๔.๒.๔ เสริมสร้างความมั่นคงภายใน พัฒนางานข่าวกรองและโครงข่ายการ  
สื่อสารรวมทั้งการแก้ไขปัญหาสถานะและสิทธิของบุคคลที่ยังไม่มีสถานภาพที่ชัดเจน

๑.๓.๔.๒.๕ จัดระเบียบขยายแดนและบูรณาการแก้ปัญหาจังหวัดชายแดนภาคใต้

๑.๓.๔.๒.๖ สนับสนุนการบริหารจัดการทรัพยากรธรรมชาติและสิ่งแวดล้อม

๑.๓.๔.๒.๗ การขับเคลื่อนการดำเนินนโยบายรัฐบาลไปสู่การปฏิบัติในระดับอำเภอ

##### ๑.๓.๔.๓ ประเด็นยุทธศาสตร์

๑.๓.๔.๓.๑ การพัฒนาภาคการเกษตรอย่างยั่งยืนและผลผลิตหนึ่งตำบลหนึ่ง  
ผลิตภัณฑ์

๑.๓.๔.๓.๒ การพัฒนาการท่องเที่ยวอนุรักษ์และวัฒนธรรมควบคู่ไปกับการ  
จัดการทรัพยากรธรรมชาติและสิ่งแวดล้อมที่ยั่งยืน

๑.๓.๔.๓.๓ การพัฒนาทรัพยากรมนุษย์และสังคมให้มีคุณภาพ

๑.๓.๔.๓.๔ การเสริมสร้างความเป็นเลิศในการปฏิบัติราชการ

##### ๑.๓.๔.๔ ยุทธศาสตร์การพัฒนา

๑.๓.๔.๔.๑ ยกระดับคุณภาพโครงสร้างพื้นฐานให้มีความเชื่อมโยงและทั่วถึง

๑.๓.๔.๔.๒ สร้างความร่วมมือระหว่างภาครัฐ องค์กรปกครองส่วนท้องถิ่นและ  
ประชาชนในการดูแลความปลอดภัยในชีวิตและทรัพย์สิน

๑.๓.๔.๔.๓ สนับสนุนให้ท้องถิ่นและประชาชนมีส่วนร่วม ยกระดับเศรษฐกิจชุมชน  
ให้เข้มแข็งและพึ่งตนเองได้

๑.๓.๔.๔.๔ ยกกระดับมาตรฐานคุณภาพชีวิต และพัฒนาความผูกพันของคนในชุมชน บนพื้นฐานของการมีส่วนร่วมและพึ่งตนเองโดยสร้างสิ่งแวดล้อมที่เอื้ออำนวยต่อการส่งเสริมสุขภาพ การศึกษา ประเพณี วัฒนธรรม และการเมืองในระบอบประชาธิปไตย

๑.๓.๔.๔.๕ ส่งเสริมให้ประชาชนมีส่วนร่วมในการบริหารจัดการและใช้ประโยชน์ ทรัพยากรธรรมชาติร่วมกันอย่างมีประสิทธิภาพสมดุลและยั่งยืน

๑.๓.๔.๔.๖ ส่งเสริมการบริหารและการบริการขององค์กรภาครัฐ องค์กรปกครอง ส่วนท้องถิ่น และองค์กรประชาชนให้มีประสิทธิภาพยิ่งขึ้นและมีความโปร่งใสตรวจสอบได้

### ๑.๓.๕ วิสัยทัศน์กรมส่งเสริมการปกครองท้องถิ่น

#### ๑.๓.๕.๑ วิสัยทัศน์ (Vision)

องค์กรปกครองส่วนท้องถิ่นจัดบริการสาธารณะตามมาตรฐานไม่น้อยกว่าร้อยละ ๗๐ ได้อย่างทั่วถึง เพื่อให้ประชาชนมีคุณภาพชีวิตที่ดี ภายในปี ๒๕๖๕

#### ๑.๓.๕.๒ ค่านิยม (Value)

มีอาชีพ คิดสร้างสรรค์ ยึดมั่นธรรมาภิบาล

#### ๑.๓.๕.๓ พันธกิจ (Mission)

๑.๓.๕.๓.๑ ส่งเสริม สนับสนุนองค์กรปกครองส่วนท้องถิ่นให้มีความเข้าใจในการ จัดบริการสาธารณะตามมาตรฐานการดำเนินงาน

๑.๓.๕.๓.๒ พัฒนา ปรับปรุงองค์กรปกครองส่วนท้องถิ่นให้มีความสามารถในการ จัดบริการสาธารณะได้อย่างทั่วถึง

๑.๓.๕.๓.๓ ส่งเสริม สนับสนุนการดำเนินงานขององค์กรปกครองส่วนท้องถิ่นให้ เป็นไปตามมาตรฐานการบริการสาธารณะ

๑.๓.๕.๓.๔ ส่งเสริมการติดตามประเมินผลการดำเนินงานขององค์กรปกครองส่วน ท้องถิ่น ให้เป็นไปตามมาตรฐานบริการสาธารณะ

๑.๓.๕.๓.๕ บริหารและพัฒนากรมส่งเสริมการปกครองท้องถิ่นให้สามารถปฏิบัติงาน ได้ตามอำนาจหน้าที่ กฎหมายและนโยบายที่กำหนด

#### ๑.๓.๕.๔ ประเด็นยุทธศาสตร์ (Strategic Issues)

๑.๓.๕.๔.๑ ยุทธศาสตร์ที่ ๑ การพัฒนาผู้บริหาร สมาชิกสภา และบุคลากรท้องถิ่น ในการปฏิบัติงานตามมาตรฐานการบริการสาธารณะ

๑.๓.๕.๔.๒ ยุทธศาสตร์ที่ ๒ การพัฒนาระบบการเงิน การคลังและปรับปรุงระเบียบ กฎหมายรองรับการปฏิบัติงานขององค์กรปกครองส่วนท้องถิ่น

๑.๓.๕.๔.๓ ยุทธศาสตร์ที่ ๓ การส่งเสริม สนับสนุนและพัฒนาการดำเนินการ จัดบริการสาธารณะขององค์กรปกครองส่วนท้องถิ่น

๑.๓.๕.๔.๔ ยุทธศาสตร์ที่ ๔ การพัฒนาวางระบบและดำเนินการติดตามและ ประเมินผลการปฏิบัติงานขององค์กรปกครองส่วนท้องถิ่น

๑.๓.๕.๔.๕ ยุทธศาสตร์ที่ ๕ การส่งเสริมการปฏิบัติงานของกรมส่งเสริมการปกครอง ท้องถิ่นตามอำนาจหน้าที่ ภารกิจและนโยบายที่ได้รับมอบหมาย

## ๒. ยุทธศาสตร์ขององค์กรปกครองส่วนท้องถิ่น

### ๒.๑ วิสัยทัศน์

“บูรณาการศึกษา ชาวประชาเป็นหนึ่งในเดียว ท่องเที่ยวเชิงอนุรักษ์ ยึดหลักเศรษฐกิจพอเพียง เคียงคู่คุณธรรม นำสู่ตำบลจัดการตนเอง”

### ๒.๒ ยุทธศาสตร์

๑. ยุทธศาสตร์ที่ ๑ การพัฒนาด้านโครงสร้างพื้นฐาน
๒. ยุทธศาสตร์ที่ ๒ การพัฒนาด้านเศรษฐกิจ และการท่องเที่ยว
๓. ยุทธศาสตร์ที่ ๓ การพัฒนาด้านการศึกษา ศาสนา และศิลปวัฒนธรรม
๔. ยุทธศาสตร์ที่ ๔ การพัฒนาด้านสิ่งแวดล้อมและการจัดการทรัพยากรธรรมชาติและสิ่งแวดล้อม
๕. ยุทธศาสตร์ที่ ๕ การพัฒนาด้านคุณภาพชีวิตและสังคม
๖. ยุทธศาสตร์ที่ ๖ การพัฒนาด้านการเมือง การบริหาร

### ๒.๓ เป้าประสงค์

- ๒.๓.๑ เส้นทางคมนาคมที่ได้มาตรฐาน ระบบจราจรมีความปลอดภัย มีน้ำสำหรับอุปโภคบริโภคอย่างเพียงพอ ระบบโทรคมนาคมได้มาตรฐานและทันสมัย และระบบไฟฟ้าได้มาตรฐาน
- ๒.๓.๒ สร้างรายได้ให้แก่ประชาชน พัฒนาการท่องเที่ยวให้ได้มาตรฐาน
- ๒.๓.๓ จัดการศึกษาอย่างเป็นระบบ ส่งเสริมศาสนาและศิลปวัฒนธรรมอย่างยั่งยืน
- ๒.๓.๔ จัดการด้านสิ่งแวดล้อมอย่างเป็นระบบ ชยะได้รับการจัดการอย่างเป็นระบบและถูกวิธี
- ๒.๓.๕ ประชาชนมีคุณภาพชีวิตที่ดี มีความปลอดภัยในชีวิตและทรัพย์สิน
- ๒.๓.๖ ประชาชนมีส่วนร่วมในการพัฒนาท้องถิ่นมากขึ้น ระบบป้องกันและบรรเทาสาธารณภัยมีประสิทธิภาพ ระบบการบริหารจัดการองค์การบริหารส่วนตำบลมีประสิทธิภาพในการให้บริการประชาชน

### ๒.๔ ตัวชี้วัด

- ๒.๔.๑ ยุทธศาสตร์ที่ ๑ การพัฒนาด้านโครงสร้างพื้นฐาน
  - จำนวนถนนที่ได้มาตรฐานเพิ่มขึ้น
  - จำนวนถนน ป้ายจราจร ป้ายบอกทาง ที่มีมาตรฐาน
  - แหล่งน้ำ ระบบประปาเข้าถึงทุกครัวเรือน
  - ระบบอินเทอร์เน็ตเข้าถึงทุกครัวเรือน
  - ระบบไฟฟ้าที่ได้มาตรฐานเพิ่มขึ้น
- ๒.๔.๒ ยุทธศาสตร์ที่ ๒ การพัฒนาด้านเศรษฐกิจ และการท่องเที่ยว
  - สร้างรายได้ให้แก่ประชาชน
  - พัฒนาการท่องเที่ยวให้ได้มาตรฐาน

- ๒.๔.๓ ยุทธศาสตร์ที่ ๓ การพัฒนาด้านการศึกษา ศาสนา และศิลปวัฒนธรรม
- จัดการศึกษาอย่างเป็นระบบ
  - ส่งเสริมศาสนาและศิลปวัฒนธรรมอย่างยั่งยืน
- ๒.๔.๔ ยุทธศาสตร์ที่ ๔ การพัฒนาด้านสิ่งแวดล้อมและการจัดการทรัพยากรธรรมชาติและสิ่งแวดล้อม
- จัดการด้านสิ่งแวดล้อมอย่างเป็นระบบ
  - ชยะได้รับการจัดการอย่างเป็นระบบและถูกวิธี
- ๒.๔.๕ ยุทธศาสตร์ที่ ๕ การพัฒนาด้านคุณภาพชีวิตและสังคม
- ประชาชนมีคุณภาพชีวิตที่ดี
  - มีความปลอดภัยในชีวิตและทรัพย์สิน
- ๒.๔.๖ ยุทธศาสตร์ที่ ๖ การพัฒนาด้านการเมือง การบริหาร
- ประชาชนมีส่วนร่วมในการพัฒนาท้องถิ่นมากขึ้น
  - ระบบป้องกันและบรรเทาสาธารณภัยมีประสิทธิภาพ
  - ระบบการบริหารจัดการองค์การบริหารส่วนตำบลมีประสิทธิภาพในการให้บริการประชาชน

## ๒.๕ ค่าเป้าหมาย

ค่าเป้าหมาย (Targets) หมายถึง เป้าหมายในเชิงปริมาณหรือคุณภาพ หรือทั้งสองส่วนที่ทำให้แยกแยะได้ว่า การปฏิบัติงานประสบความสำเร็จตามตัวชี้วัด (KPIs) ที่กำหนดไว้หรือไม่ มากน้อยเพียงใด ภายในระยะเวลาที่ระบุไว้อย่างชัดเจน สำหรับค่าเป้าหมายที่ได้มีการกำหนดไว้ในการประชุมครั้งนี้ มีดังนี้

เป้าประสงค์	ตัวชี้วัด/เป้าหมาย	ความก้าวหน้าของเป้าหมาย	ค่าเป้าหมาย					
			พ.ศ. ๒๕๖ ๑	พ.ศ. ๒๕๖ ๒	พ.ศ. ๒๕๖ ๓	พ.ศ. ๒๕๖ ๔	พ.ศ. ๒๕๖ ๕	พ.ศ. ๒๕๖๑ - ๒๕๖๕
๑) เส้นทางคมนาคมที่ได้มาตรฐาน ระบบจราจรมีความปลอดภัย มีน้ำสำหรับอุปโภคบริโภคอย่างเพียงพอ ระบบโทรคมนาคมได้มาตรฐาน และทันสมัย และระบบไฟฟ้าได้มาตรฐาน	- จำนวนถนนที่ได้มาตรฐานเพิ่มขึ้น	- ก่อสร้างถนนเพิ่มขึ้นปีละ ๓ สาย	๓	๖	๙	๑๒	๑๕	๑๙
	- ป้ายจราจร ป้ายบอกทางที่มีมาตรฐาน	- ป้ายจราจรเพิ่มขึ้นร้อยละ ๑๐	๑	๒	๓	๔	๕	๓
	- ป้ายบอกทางเพิ่มขึ้นร้อยละ ๑๐	- ป้ายบอกทางเพิ่มขึ้นร้อยละ ๑๐	๑	๒	๓	๔	๕	๓
	- มีแหล่งน้ำธรรมชาติเพียงพอ ระบบประปาเข้าถึงทุกครัวเรือน	- ปรับปรุง/พัฒนาแหล่งน้ำ ปีละ ๑ หมู่บ้าน	๑	๒	๓	๔	๕	๓
	- ขยายเขตระบบประปาหมู่บ้านเพิ่มขึ้นร้อยละ ๑๐	- ขยายเขตระบบประปาหมู่บ้านเพิ่มขึ้นร้อยละ ๑๐	๑๐	๒๐	๓๐	๔๐	๕๐	๓๐
- ระบบอินเทอร์เน็ตเข้าถึงทุกครัวเรือน	- อินเทอร์เน็ตเข้าถึงทุกครัวเรือนเพิ่มขึ้นร้อยละ ๑๐	๑๐	๒๐	๓๐	๔๐	๕๐	๓๐	

เป้าประสงค์	ตัวชี้วัด/เป้าหมาย	ความก้าวหน้าของเป้าหมาย	ค่าเป้าหมาย					
			พ.ศ. ๒๕๖ ๑	พ.ศ. ๒๕๖ ๒	พ.ศ. ๒๕๖ ๓	พ.ศ. ๒๕๖ ๔	พ.ศ. ๒๕๖ ๕	พ.ศ. ๒๕๖๑ - ๒๕๖๕
	- ระบบไฟฟ้าที่ได้มาตรฐานเพิ่มขึ้น	- ระบบไฟฟ้าที่ได้มาตรฐานเพิ่มขึ้นร้อยละ ๑๒	๑๒	๒๔	๓๖	๔๘	๖๐	๓๖
๒) สร้างรายได้ให้แก่ประชาชน พัฒนาการท่องเที่ยวให้ได้มาตรฐาน	- สร้างรายได้ให้แก่ประชาชน	- ฝึกอบรมอาชีพ ปีละ ๒ ครั้ง	๒	๔	๖	๘	๑๐	๖
	- พัฒนาการท่องเที่ยว/แหล่งท่องเที่ยวให้ได้มาตรฐาน	- ส่งเสริม/สนับสนุนกลุ่มอาชีพ ปีละ ๑ กลุ่ม						
	- พัฒนาการท่องเที่ยว/แหล่งท่องเที่ยวให้ได้มาตรฐาน	- ปรับปรุง/พัฒนาแหล่งท่องเที่ยวปีละ ๑ แห่ง	๑	๒	๓	๔	๕	๓
๓) จัดการศึกษาอย่างเป็นระบบ ส่งเสริมศาสนาและศิลปวัฒนธรรมอย่างยั่งยืน	- มีการจัดการศึกษาอย่างเป็นระบบ	- สนับสนุนการจัดการศึกษาเพิ่มขึ้นร้อยละ ๑๕	๑๕	๓๐	๔๕	๖๐	๗๕	๔๕
	- ส่งเสริมศาสนาและศิลปวัฒนธรรมอย่างยั่งยืน	- จัดกิจกรรมส่งเสริมศาสนาและวัฒนธรรม อย่างน้อยปีละ ๕ โครงการ	๕	๑๐	๑๕	๒๐	๒๕	๑๕
	- ประชาชนมีการรับรู้ข้อมูลข่าวสารที่หลากหลาย	- ช่องทางการรับรู้ข้อมูลข่าวสารเพิ่มขึ้นร้อยละ ๑๕	๑๕	๓๐	๔๕	๖๐	๗๕	๔๕
๔) จัดการด้านสิ่งแวดล้อมอย่างเป็นระบบ ชยะได้รับการจัดการอย่างเป็นระบบและถูกวิธี	- จัดการด้านสิ่งแวดล้อมอย่างเป็นระบบ	- จัดกิจกรรมอนุรักษ์สิ่งแวดล้อม/กิจกรรมจิตอาสา/Big Cleaning Day เดือนละ ๑ ครั้ง	๑๒	๒๔	๓๖	๔๘	๖๐	๓๖
		- ส่งเสริม/สนับสนุนการใช้พลังงานทดแทนเพิ่มขึ้นร้อยละ ๕	๕	๑๐	๑๕	๒๐	๒๕	๑๕
	- ชยะได้รับการจัดการอย่างเป็นระบบและถูกวิธี	- ปริมาณขยะลดลงร้อยละ ๓	๑	๒	๓	๔	๕	๓
๕) ประชาชนมีคุณภาพชีวิตที่ดี มีความปลอดภัยในชีวิตและทรัพย์สิน	- ประชาชนมีคุณภาพชีวิตที่ดี	- ประชาชนมีคุณภาพชีวิตที่ดีเพิ่มขึ้นร้อยละ ๕	๕	๑๐	๑๕	๒๐	๒๕	๑๕
	- ประชาชนได้รับการบริการสาธารณสุขที่ทั่วถึง	- ประชาชนได้รับการบริการสาธารณสุขที่ทั่วถึงเพิ่มขึ้นร้อยละ ๒	๖๐	๖๒	๖๔	๖๖	๖๘	๖๔
	- ประชาชนมีความปลอดภัยในชีวิตและทรัพย์สิน	- ประชาชนได้รับความปลอดภัยในชีวิตและทรัพย์สินเพิ่มขึ้นร้อยละ ๒	๖๐	๖๒	๖๔	๖๖	๖๘	๖๔

เป้าประสงค์	ตัวชี้วัด/เป้าหมาย	ความก้าวหน้าของเป้าหมาย	ค่าเป้าหมาย					
			พ.ศ. ๒๕๖ ๑	พ.ศ. ๒๕๖ ๒	พ.ศ. ๒๕๖ ๓	พ.ศ. ๒๕๖ ๔	พ.ศ. ๒๕๖ ๕	พ.ศ. ๒๕๖๑ - ๒๕๖๕
๖) ประชาชนมีส่วนร่วมในการพัฒนาท้องถิ่นมากขึ้น ระบบป้องกันและบรรเทาสาธารณภัยมีประสิทธิภาพ ระบบการบริหารจัดการองค์การบริหารส่วนตำบลมีประสิทธิภาพในการให้บริการประชาชน	- ประชาชนมีส่วนร่วมในการพัฒนาท้องถิ่นมากขึ้น	- ประชาชนมีส่วนร่วมในการพัฒนาท้องถิ่นเพิ่มขึ้นร้อยละ ๒	๗๐	๗๒	๗๔	๗๖	๗๘	๗๔
	- ระบบป้องกันและบรรเทาสาธารณภัยมีประสิทธิภาพ	- ระบบป้องกันและบรรเทาสาธารณภัยใช้งานได้จริงและมีประสิทธิภาพเพิ่มขึ้นร้อยละ ๒	๖๐	๖๒	๖๔	๖๖	๖๘	๖๔
	- ระบบการบริหารจัดการองค์การบริหารส่วนตำบลมีประสิทธิภาพในการให้บริการประชาชน	- ความเชื่อมั่นของประชาชนเพิ่มขึ้นร้อยละ ๓	๘๐	๘๓	๘๖	๘๙	๙๑	๘๕,๘

## ๒.๖ กลยุทธ์

๒.๖.๑ พัฒนาชุดลอกคูคลองและจัดสร้างแหล่งน้ำ สวงวนและเก็บกักน้ำเพื่อการเกษตร เพื่อการอุปโภคและบริโภค รวมทั้งวางโครงการเพื่อแก้ไขปัญหาหน้าท่วมและน้ำแล้ง

๒.๖.๒ ส่งเสริมสนับสนุนการวางระบบการพัฒนาด้านโครงสร้างพื้นฐานให้สอดคล้องกับความจำเป็นและความต้องการของประชาชน ก่อสร้าง ปรับปรุงเส้นทางคมนาคมอย่างทั่วถึง

๒.๖.๓ ป้องกันและแก้ไขปัญหาการเสพ การผลิตและการจำหน่ายยาเสพติดในทุกระดับ

๒.๖.๔ ดำเนินการโครงการเพื่อให้บริการประชาชนและรับทราบปัญหา อุปสรรคและความต้องการของประชาชนในพื้นที่ พัฒนาศักยภาพของอาสาสมัครสาธารณสุขประจำหมู่บ้าน (อสม.) ส่งเสริมสุขภาพและอนามัยของประชาชนในทุกกระดับให้มีสุขภาพแข็งแรง

๒.๖.๕ พัฒนาฟื้นฟูและส่งเสริมกิจกรรมด้านศาสนา ศิลปวัฒนธรรมและประเพณีของชุมชนท้องถิ่น โดยการอนุรักษ์สืบสานต่อและเชื่อมโยงสู่กิจกรรมการท่องเที่ยว

๒.๖.๖ ปรับปรุงโครงสร้างการบริหารงานนาระบบสารสนเทศมาใช้ในการบริหารงานภายในองค์กร สนับสนุนบุคลากรในสังกัดให้ได้รับการศึกษาอบรม การทำวิจัย เพิ่มพูนความรู้

๒.๖.๗ ส่งเสริม สนับสนุนและร่วมมือกับส่วนราชการ หน่วยงานต่างๆ ในการเตรียมความพร้อมในการป้องกันภัย และการช่วยเหลือผู้ประสบภัย ติดตั้งระบบกล้องวงจรปิดในเขตชุมชนและสถานที่สำคัญ สนับสนุนการฝึกอบรมจัดตั้งและอบรมฟื้นฟูตำรวจบ้านและอาสาสมัครป้องกันภัยฝ่ายพลเรือน (อปพร.) และดูแลรักษาความปลอดภัยและการจราจร

๒.๖.๘ พัฒนาฟื้นฟูและอนุรักษ์ธรรมชาติ สิ่งแวดล้อม แหล่งน้ำ ลุ่มน้ำลำคลองและป่าไม้ให้มีความอุดมสมบูรณ์ สร้างจิตสำนึกเพื่อป้องกันและแก้ไขปัญหามลพิษและปัญหาสิ่งแวดล้อมของชุมชน จัดทำระบบกำจัดขยะรวม และจัดการขยะมูลฝอยและสิ่งปฏิกูล

๒.๖.๙ ส่งเสริมเศรษฐกิจฐานรากให้มั่นคงตามแนวคิดเศรษฐกิจพอเพียง พัฒนาแหล่งท่องเที่ยวให้ได้มาตรฐาน



๒.๖.๑๐ เสริมสร้างสังคมคุณธรรม ศาสนธรรม และประเพณีวัฒนธรรม

๒.๖.๑๑ ส่งเสริมการจัดการเรียนรู้และใช้ภูมิปัญญาชาวบ้าน ในการขับเคลื่อนตำบลสร้างสุขให้ครบทุกพื้นที่ตำบล ส่งเสริมการเรียนรู้ตลอดชีวิตเพื่อพัฒนาคุณภาพประชาชนทุกช่วงวัยและสนับสนุนให้มีชุมชนแห่งการเรียนรู้

๒.๖.๑๒ ป้องกันการบุกรุกทำลายป่าและส่งเสริมการปลูกป่าแบบบูรณาการ ส่งเสริมการอนุรักษ์ป่าต้นน้ำ แม่น้ำลำคลอง ทรัพยากรทางทะเลและชายฝั่งโดยการมีส่วนร่วมของประชาชน และส่งเสริมการอนุรักษ์พลังงานและการใช้พลังงานทางเลือกเพื่อลดปัญหาสิ่งแวดล้อม

๒.๖.๑๓ บูรณาการความร่วมมือจากทุกภาคส่วนในการบริหารจัดการทรัพยากรธรรมชาติและสิ่งแวดล้อม สนับสนุนองค์กรปกครองส่วนท้องถิ่นและประชาชนในการจัดการขยะแบบบูรณาการและเป็นระบบ ส่งเสริมให้มีแหล่งเรียนรู้ด้านทรัพยากรธรรมชาติและสิ่งแวดล้อม

๒.๖.๑๔ ส่งเสริมและพัฒนาการแปรรูปสินค้าเกษตรที่สำคัญและเสริมสร้างอาชีพและความมั่นคงทางเศรษฐกิจแก่ผู้มีรายได้น้อย

๒.๖.๑๕ เสริมสร้างครอบครัวอบอุ่น ชุมชนเข้มแข็ง ปลอดภัย ปลอดภัยเสพติดและอบายมุขและพัฒนาาระบบสวัสดิการชุมชนให้เข้มแข็งครอบคลุมทั้งตำบล

๒.๖.๑๖ ส่งเสริมและพัฒนาคุณภาพชีวิตกลุ่มเป้าหมายทุกช่วงวัย แรงงานผู้สูงอายุ และแรงงานคนพิการได้รับการคุ้มครองตามกฎหมายและมีคุณภาพชีวิตที่ดี

๒.๖.๑๗ ปรับเปลี่ยนพฤติกรรม การดูแลสุขภาพและควบคุมปัจจัยเสี่ยงด้านสุขภาพและลดการเกิดอุบัติเหตุ

๒.๖.๑๘ พัฒนาระบบบริการสุขภาพปฐมภูมิ เชื่อมโยงระดับทุติยภูมิและตติยภูมิ โดยการมีส่วนร่วมของชุมชนและท้องถิ่น

## ๒.๗ จุดยืนทางยุทธศาสตร์

จุดยืนทางยุทธศาสตร์ (Positioning) ขององค์การบริหารส่วนตำบลบ่อหินที่สอดคล้องกับยุทธศาสตร์การพัฒนาขององค์กรปกครองส่วนท้องถิ่นในเขตจังหวัดตรัง พ.ศ.๒๕๖๑-๒๕๖๕ มีดังนี้



## ๒.๘ ความเชื่อมโยงยุทธศาสตร์ในภาพรวม

- ๒.๘.๑ ยุทธศาสตร์การพัฒนาด้านโครงสร้างพื้นฐาน มีความสอดคล้อง/เชื่อมโยง ดังนี้
- สอดคล้องกับยุทธศาสตร์การพัฒนาจังหวัดตรัง ในประเด็นยุทธศาสตร์ที่ ๒. ส่งเสริมและพัฒนาการท่องเที่ยวเชิงนิเวศน์ให้มีคุณภาพเพื่อสร้างรายได้ให้เติบโตอย่างต่อเนื่อง กลยุทธ์ที่ ๓ พัฒนาโครงสร้างพื้นฐานและสิ่งอำนวยความสะดวกเพื่อการท่องเที่ยว
  - สอดคล้องกับยุทธศาสตร์การพัฒนาขององค์กรปกครองส่วนท้องถิ่นในเขตจังหวัดตรัง (พ.ศ.๒๕๖๑-๒๕๖๕) ในประเด็นยุทธศาสตร์ที่ ๑. ยุทธศาสตร์การพัฒนาโครงสร้างพื้นฐานควบคู่การท่องเที่ยวเชิงอนุรักษ์

**๒.๘.๒ ยุทธศาสตร์การพัฒนาด้านเศรษฐกิจและการท่องเที่ยว มีความสอดคล้อง/เชื่อมโยง ดังนี้**

- สอดคล้องกับยุทธศาสตร์การพัฒนาจังหวัดตรัง ในประเด็นยุทธศาสตร์ที่ ๑. สร้างฐานรากเศรษฐกิจของจังหวัดด้านเกษตรกรรมและอุตสาหกรรมที่มั่นคงและยั่งยืน กลยุทธ์ที่ ๒ ส่งเสริมเศรษฐกิจฐานรากให้มั่นคงตามแนวคิดเศรษฐกิจพอเพียง และประเด็นยุทธศาสตร์ที่ ๒. ส่งเสริมและพัฒนาการท่องเที่ยวเชิงนิเวศน์ให้มีคุณภาพเพื่อสร้างรายได้ให้เติบโตอย่างต่อเนื่อง กลยุทธ์ที่ ๑ พัฒนาแหล่งท่องเที่ยวให้ได้มาตรฐาน
- สอดคล้องกับยุทธศาสตร์การพัฒนาขององค์กรปกครองส่วนท้องถิ่นในเขตจังหวัดตรัง (พ.ศ.๒๕๖๑-๒๕๖๕) ในประเด็นยุทธศาสตร์ที่ ๑. ยุทธศาสตร์การพัฒนาด้านโครงสร้างพื้นฐานควบคู่การท่องเที่ยวเชิงอนุรักษ์ และประเด็นยุทธศาสตร์ที่ ๖. ยุทธศาสตร์การพัฒนาด้านการยกระดับมีสุขของท้องถิ่น

**๒.๘.๓ ยุทธศาสตร์การพัฒนาด้านการศึกษา ศาสนา และศิลปวัฒนธรรม มีความสอดคล้อง/เชื่อมโยง ดังนี้**

- สอดคล้องกับยุทธศาสตร์การพัฒนาจังหวัดตรัง ในประเด็นยุทธศาสตร์ที่ ๓. เสริมสร้างควมมั่นคงทางสังคม พัฒนาคุณภาพชีวิตและการศึกษาเรียนรู้ กลยุทธ์ที่ ๒ เสริมสร้างสังคมคุณธรรม ศาสนธรรม และประเพณีวัฒนธรรม กลยุทธ์ที่ ๓ ส่งเสริมการจัดการเรียนรู้และใช้ภูมิปัญญาชาวบ้าน ในการขับเคลื่อนตำบลสร้างสุขให้ครบทุกพื้นที่ตำบล กลยุทธ์ที่ ๑๒ ส่งเสริมการเรียนรู้ตลอดชีวิตเพื่อพัฒนาคุณภาพประชาชนทุกช่วงวัย กลยุทธ์ที่ ๑๓ สนับสนุนให้มีชุมชนแห่งการเรียนรู้
- สอดคล้องกับยุทธศาสตร์การพัฒนาขององค์กรปกครองส่วนท้องถิ่นในเขตจังหวัดตรัง (พ.ศ.๒๕๖๑-๒๕๖๕) ในประเด็นยุทธศาสตร์ที่ ๒. ยุทธศาสตร์การพัฒนาด้านคุณภาพชีวิตและส่งเสริมการศึกษาเรียนรู้แบบองค์รวม และประเด็นยุทธศาสตร์ที่ ๕. ยุทธศาสตร์การพัฒนาด้านการอนุรักษ์และส่งเสริมประเพณี วัฒนธรรมและภูมิปัญญาท้องถิ่น

**๒.๘.๔ ยุทธศาสตร์การพัฒนาด้านสิ่งแวดล้อมและการจัดการทรัพยากรธรรมชาติและสิ่งแวดล้อม มีความสอดคล้อง/เชื่อมโยง ดังนี้**

- สอดคล้องกับยุทธศาสตร์การพัฒนาจังหวัดตรัง ในประเด็นยุทธศาสตร์ที่ ๔ บริหารจัดการทรัพยากรธรรมชาติและสิ่งแวดล้อมอย่างเหมาะสมกับชุมชน/พื้นที่ และมีความยั่งยืน กลยุทธ์ที่ ๑ ป้องกันการบุกรุกทำลายป่าและส่งเสริมการปลูกป่าแบบบูรณาการ กลยุทธ์ที่ ๒ ส่งเสริมการอนุรักษ์ป่าต้นน้ำ แม่น้ำลำคลอง ทรัพยากรทางทะเลและชายฝั่งโดยการมีส่วนร่วมของประชาชน กลยุทธ์ที่ ๓ ส่งเสริมการอนุรักษ์พลังงานและการใช้พลังงานทางเลือกเพื่อลดปัญหาสิ่งแวดล้อม กลยุทธ์ที่ ๔ บูรณาการความร่วมมือจากทุกภาคส่วนในการบริหารจัดการทรัพยากรธรรมชาติและสิ่งแวดล้อม กลยุทธ์ที่ ๕ สนับสนุนองค์กรปกครองส่วนท้องถิ่นและประชาชนในการจัดการขยะแบบบูรณาการและเป็นระบบ ส่งเสริมให้มีแหล่งเรียนรู้ด้านทรัพยากรธรรมชาติและสิ่งแวดล้อม
- สอดคล้องกับยุทธศาสตร์การพัฒนาขององค์กรปกครองส่วนท้องถิ่นในเขตจังหวัดตรัง (พ.ศ.๒๕๖๑-๒๕๖๕) ในประเด็นยุทธศาสตร์ที่ ๓. ยุทธศาสตร์การพัฒนาและส่งเสริมการมีส่วนร่วมของประชาชนสู่ระดับฐานราก และประเด็นยุทธศาสตร์ที่ ๔. ยุทธศาสตร์การพัฒนาด้านการอนุรักษ์พลังงานและการจัดการทรัพยากรธรรมชาติและสิ่งแวดล้อมอย่างยั่งยืน

## ๒.๘.๕ ยุทธศาสตร์การพัฒนาด้านคุณภาพชีวิตและสังคม มีความสอดคล้อง/เชื่อมโยง ดังนี้

- สอดคล้องกับยุทธศาสตร์การพัฒนาจังหวัดต้ง ในประเด็นยุทธศาสตร์ที่ ๑. สร้างฐานเศรษฐกิจของจังหวัดด้านเกษตรกรรมและอุตสาหกรรมที่มั่นคงและยั่งยืน **กลยุทธ์ที่ ๔** ส่งเสริมและพัฒนาการแปรรูปสินค้าเกษตรที่สำคัญ **กลยุทธ์ที่ ๕** ส่งเสริมอุตสาหกรรม ขนาดกลาง ขนาดย่อม วิสาหกิจชุมชนและผู้ผลิตชุมชน และในประเด็นยุทธศาสตร์ที่ ๓ เสริมสร้างความมั่นคงทางสังคม พัฒนาคุณภาพชีวิตและการศึกษาเรียนรู้อย่างมีคุณภาพ **กลยุทธ์ที่ ๑** เสริมสร้างครอบครัวอบอุ่น ชุมชนเข้มแข็ง ปลอดภัย ปลอดภัยเสพติดและอบายมุข **กลยุทธ์ที่ ๔** เสริมสร้างอาชีพและความมั่นคงทางเศรษฐกิจแก่ผู้มีรายได้น้อย **กลยุทธ์ที่ ๕** ส่งเสริมและพัฒนาคุณภาพชีวิตกลุ่มเป้าหมายทุกช่วงวัย รวมถึงแรงงานในระบบและนอกระบบ แรงงานผู้สูงอายุและแรงงานคนพิการได้รับการคุ้มครองตามกฎหมายและมีคุณภาพชีวิตที่ดี **กลยุทธ์ที่ ๖** พัฒนาระบบสวัสดิการชุมชนให้เข้มแข็งครอบคลุมทั้งจังหวัด **กลยุทธ์ที่ ๙** ปรับเปลี่ยนพฤติกรรมการดูแลสุขภาพและควบคุมปัจจัยเสี่ยงด้านสุขภาพและลดการเกิดอุบัติเหตุ **กลยุทธ์ที่ ๑๐** พัฒนาระบบบริการสุขภาพปฐมภูมิ เชื่อมโยงระดับทุติยภูมิและตติยภูมิ โดยการมีส่วนร่วมของชุมชนและท้องถิ่น

- สอดคล้องกับยุทธศาสตร์การพัฒนาขององค์กรปกครองส่วนท้องถิ่นในเขตจังหวัดต้ง (พ.ศ.๒๕๖๑-๒๕๖๕) ในประเด็นยุทธศาสตร์ที่ ๒. ยุทธศาสตร์การพัฒนาด้านคุณภาพชีวิตและส่งเสริมการศึกษาเรียนรู้แบบองค์รวมและประเด็นยุทธศาสตร์ที่ ๖. ยุทธศาสตร์การพัฒนาด้านการอยู่ดีมีสุขของท้องถิ่น

## ๒.๘.๖ ยุทธศาสตร์การพัฒนาด้านการเมือง การบริหาร มีความสอดคล้อง/เชื่อมโยง ดังนี้

- สอดคล้องกับยุทธศาสตร์การพัฒนาจังหวัดต้ง ในประเด็นยุทธศาสตร์ที่ ๔. บริหารจัดการทรัพยากรธรรมชาติและสิ่งแวดล้อมอย่างเหมาะสมกับชุมชน/พื้นที่และมีความยั่งยืน

- สอดคล้องกับยุทธศาสตร์การพัฒนาขององค์กรปกครองส่วนท้องถิ่นในเขตจังหวัดต้ง (พ.ศ.๒๕๖๑-๒๕๖๕) ในประเด็นยุทธศาสตร์ที่ ๗. ยุทธศาสตร์การพัฒนาด้านการเมือง การบริหารและการพัฒนาบุคลากรของท้องถิ่น

## ๒.๙ จุดมุ่งหมายเพื่อการพัฒนา

องค์การบริหารส่วนตำบลบ่อหิน ได้วางจุดมุ่งหมายเพื่อการพัฒนา ดังนี้

- ๑) แหล่งท่องเที่ยวได้รับการพัฒนาและจัดการอย่างมีประสิทธิภาพและยั่งยืน
- ๒) ทรัพยากรธรรมชาติและสิ่งแวดล้อมได้รับการจัดการ และอยู่อย่างยั่งยืน
- ๓) ส่งเสริมการศึกษาและประชาชนได้อนุรักษ์ศิลปวัฒนธรรมและขนบธรรมเนียมประเพณี
- ๔) ครอบครัวมีรายได้มากกว่ารายจ่าย
- ๕) มีระบบสาธารณสุขปโภค สาธารณูปการที่เพียงพอและทั่วถึง
- ๖) มีเส้นทางคมนาคมสะดวกรวดเร็วและได้มาตรฐาน
- ๗) การบริการจัดการอย่างมีประสิทธิภาพ
- ๘) ประชาชนในการพัฒนาท้องถิ่น และการบริหารจัดการ
- ๙) ประชาชนมีความปลอดภัย
- ๑๐) ประชาชนมีสุขภาพดีถ้วนหน้า

### ๓. การวิเคราะห์เพื่อการพัฒนาท้องถิ่น

#### ๓.๑ การวิเคราะห์กรอบการจัดทำยุทธศาสตร์ขององค์กรปกครองส่วนท้องถิ่น

องค์การบริหารส่วนตำบลบ่อหินได้วางแนวคิดในการพัฒนาองค์กรตามแผนยุทธศาสตร์การพัฒนาขององค์การบริหารส่วนตำบลและมีความสอดคล้องกับยุทธศาสตร์ขององค์กรปกครองส่วนท้องถิ่นในเขตจังหวัดยุทธศาสตร์จังหวัด ยุทธศาสตร์กลุ่มจังหวัด แผนพัฒนาจังหวัด แผนพัฒนากลุ่มจังหวัด แผนพัฒนาภาค แผนพัฒนาเศรษฐกิจและสังคมแห่งชาติ ฉบับที่ ๑๒ และยุทธศาสตร์ชาติ ๒๐ ปี (พ.ศ.๒๕๖๑-๒๕๘๐) สอดคล้องกับปัญหา ความต้องการของประชาชน ซึ่งการจัดทำแผนพัฒนาท้องถิ่น (พ.ศ.๒๕๖๑-๒๕๖๕) เป็นการดำเนินการตามระเบียบกระทรวงมหาดไทยว่าด้วยการจัดทำแผนพัฒนาขององค์กรปกครองส่วนท้องถิ่น พ.ศ. ๒๕๔๘ และแก้ไขเพิ่มเติมถึงฉบับที่ ๓ พ.ศ.๒๕๖๑ นอกจากนี้ได้มีการวิเคราะห์ศักยภาพเพื่อประเมินสถานการณ์การพัฒนาในปัจจุบันและโอกาสการพัฒนาในอนาคตของท้องถิ่นด้วยเทคนิค SWOT Analysis จำแนกออกเป็นประเด็นการพัฒนาในด้านต่าง ๆ ดังนี้

#### ๑. จุดแข็ง (Strength : S)

- ๑.๑ จุดที่ตั้งของตำบลมีความเหมาะสมและสะดวกแก่การคมนาคมเนื่องจากมีทางหลวงแผ่นดินหมายเลข ๔๐๔๖ ตัดผ่าน
- ๑.๒ มีภูมิประเทศ ภูมิอากาศและสภาวะแวดล้อมที่เหมาะสมแก่การทำการเกษตร
- ๑.๓ อยู่ใกล้ตลาดกลางยางพารา เป็นแหล่งปลูกยางพาราปาล์มน้ำมันที่สำคัญของอำเภอสิเกา
- ๑.๔ มีสถานศึกษาในระดับปฐมวัย ประถมศึกษาและมัธยมศึกษาในตำบลที่มีความพร้อมมีศักยภาพในการจัดการศึกษา
- ๑.๕ มีแหล่งท่องเที่ยวทางทะเลที่สวยงามและเป็นธรรมชาติหลายแห่ง เช่น บ่อหินฟาร์มสเตย์ หาดหัวหิน หาดคลองสน เขาหินลูกช้าง ฯลฯ
- ๑.๖ มีการจัดสรรงบประมาณเพื่อดูแล ช่วยเหลือผู้สูงอายุ ผู้พิการ เด็กกำพร้า ผู้ยากไร้ในตำบลอย่างต่อเนื่อง
- ๑.๗ การเลือกตั้งผู้บริหารท้องถิ่นโดยตรงทำให้เห็นปัญหาของประชาชนและการเข้าถึงการทำงานของประชาชนทำให้มีโอกาสในการพัฒนาสูง
- ๑.๘ ท้องถิ่นสามารถตราข้อบัญญัติโดยตรงไม่ขัดแย้งต่อกฎหมายทำให้สามารถแก้ปัญหาและตอบสนองความต้องการของประชาชนได้อย่างมีประสิทธิภาพ
- ๑.๙ มีงบประมาณเป็นของตนเอง ทำให้การบริหารงานแก้ไขปัญหาความเดือดร้อนของประชาชนได้ รวดเร็ว ทันต่อเหตุการณ์ และมีประสิทธิภาพ
- ๑.๑๐ องค์การบริหารส่วนตำบลบ่อหินมีการเผยแพร่ ประชาสัมพันธ์ข้อมูลต่างๆ ขององค์การบริหารส่วนตำบลและข่าวสารที่น่าสนใจ
- ๑.๑๑ มีกลุ่มต่างๆ ในหมู่บ้าน เช่น กลุ่มอาชีพ กลุ่มออมทรัพย์ ฯลฯ
- ๑.๑๒ บุคลากรขององค์การบริหารส่วนตำบลบ่อหิน มีบุคลากรและอัตรากำลัง จำนวนและคุณวุฒิ อยู่ในระดับที่พร้อมที่จะดำเนินการตามนโยบายการบริหารงาน

## ๒. จุดอ่อน (Weakness : W)

- ๒.๑ เส้นทางการคมนาคมที่เชื่อมระหว่างหมู่บ้านยังไม่สะดวกเพียงพอและยังไม่ได้มาตรฐาน
- ๒.๒ ไม่มีแหล่งเก็บกักน้ำ แหล่งน้ำธรรมชาติไว้ใช้ประโยชน์ทางการเกษตรอย่างเพียงพอทำให้ประชาชนประสบปัญหาการขาดแคลนน้ำ
- ๒.๓ การขยายเขตไฟฟ้าสาธารณะยังไม่ครบทั้งตำบล
- ๒.๔ การรวมกลุ่มยังไม่เข้มแข็งและยั่งยืน ทำให้ไม่มีการแลกเปลี่ยนความรู้ในการปรับปรุงผลผลิต ทำให้ผลผลิตที่ได้ยังมีคุณภาพไม่ได้มาตรฐาน
- ๒.๕ ประชาชนบางส่วนขาดเอกสารสิทธิ์การถือครองที่ดิน ทำให้ขาดโอกาสการเข้าถึงแหล่งเงินทุน
- ๒.๖ มีปัญหาภัยแล้ง วิกฤตภัยและน้ำท่วมเกิดขึ้นทุกปี ทำให้เกิดความเสียหายแก่ทรัพย์สินและความเดือดร้อนแก่ประชาชน
- ๒.๗ ศูนย์พัฒนาเด็กเล็กมีอาคารไม่ได้มาตรฐาน เนื่องจากขาดงบประมาณในการปรับปรุงซ่อมแซมศูนย์พัฒนาเด็กเล็ก
- ๒.๘ ประชาชนยังขาดการปลูกฝังและการเรียนรู้การใช้ทรัพยากรธรรมชาติอย่างถูกต้อง
- ๒.๑๐ ไม่มีการวางแผนพัฒนาสิ่งแวดล้อมที่เป็นระบบและชัดเจน
- ๒.๑๑ ปัญหาขยะในชุมชน ประชาชนขาดจิตสำนึกในการอนุรักษ์ทรัพยากรธรรมชาติและสิ่งแวดล้อม และขาดการคัดแยกขยะที่ถูกต้อง
- ๒.๑๒ ประชาชนส่วนใหญ่มีหนี้สิน ทั้งในระบบและนอกระบบ
- ๒.๑๓ ประชาชนส่วนใหญ่มีรายได้จากภาคการเกษตรเป็นหลัก ไม่มีอาชีพเสริมที่สร้างรายได้แน่นอน
- ๒.๑๔ การประกอบอาชีพหลัก (สวนยางพารา ปาล์มน้ำมัน) มีเวลาว่างทำให้ติดอบายมุข เช่น การพนัน หวยหุ้น ยาเสพติด
- ๒.๑๕ ประชาชนมีค่านิยมยึดติดกับวัตถุสิ่งของและบริโภคฟุ่มเฟือยแพร่กระจายเพิ่มมากขึ้น
- ๒.๑๖ ปัญหายาเสพติดในชุมชน

## ๓. โอกาส (Opportunity : O)

- ๓.๑ สามารถขอรับงบประมาณสนับสนุนจาก อปท. อื่น ส่วนราชการอื่นในการพัฒนาด้านโครงสร้างพื้นฐาน ด้านสังคม ด้านเศรษฐกิจ ด้านแหล่งน้ำและด้านการเมือง การบริหาร
- ๓.๒ รัฐบาลมีนโยบายส่งเสริมให้มีการแลกเปลี่ยนหรือเชื่อมโยงเครือข่าย (OTOP)
- ๓.๓ ตลาดต่างประเทศพร้อมที่จะรับซื้อสินค้า (OTOP)
- ๓.๔ นโยบายหนึ่งตำบล หนึ่งผลิตภัณฑ์ของรัฐบาลมีส่วนส่งเสริมให้ผลิตภัณฑ์ในท้องถิ่นได้รับการพัฒนาคุณภาพให้ดีขึ้น ราษฎรมีอาชีพและรายได้เพิ่มขึ้น เป็นอาชีพเสริม
- ๓.๕ นโยบายกองทุนหมู่บ้าน ทำให้ชุมชนต่างๆ มีความเข้มแข็งส่งเสริมให้ตำบลมีความเข้มแข็งในภาพรวมเพิ่มขึ้น

๓.๖ ประชาชนมีแหล่งเงินทุนเพื่อการประกอบอาชีพมากขึ้น ทั้งจากกองทุนหมู่บ้านและชุมชนเมือง โครงการ กข.คจ โครงการธนาคารประชาชน และโครงการกระตุ้นเศรษฐกิจ

๓.๗ รัฐธรรมนูญแห่งราชอาณาจักรไทยเปิดโอกาสให้ประชาชนได้รับการศึกษาเท่าเทียมกัน

๓.๘ องค์การบริหารส่วนตำบลบ่อหินสามารถรองรับงบประมาณสนับสนุนจากกรมส่งเสริมการปกครองท้องถิ่นในการจัดการศึกษาขั้นพื้นฐาน

๓.๙ ประชาชนได้รับการส่งเสริมสุขภาพอนามัยที่ดีและมีความเสมอภาคในการรักษาพยาบาลตามโครงการหลักประกันสุขภาพของสำนักงานหลักประกันสุขภาพแห่งชาติ

๓.๑๐ มีองค์การบริหารส่วนตำบลในพื้นที่ซึ่งมีอำนาจหน้าที่ในการพัฒนาตำบล ทั้งทางด้านเศรษฐกิจ (Economic) สังคม (Social) และการเมือง (Political) ทำให้มีงบประมาณเป็นของตนเองนำมาพัฒนาตำบล

#### ๔. อุปสรรค (Threat : T)

๔.๑ ไม่มีแหล่งน้ำธรรมชาติขนาดใหญ่ ที่สามารถกักเก็บน้ำได้ตลอดปี และมีปริมาณเพียงพอ

๔.๒ ขาดการวางผังเมืองที่ดี

๔.๓ กลุ่มอาชีพยังไม่สามารถรวมตัวได้เข้มแข็งและไม่มีความรู้ทางด้านการตลาดและการบริหารจัดการกลุ่มและการพัฒนาผลิตภัณฑ์

๔.๔ สถาบันครอบครัวไม่เข้มแข็ง เนื่องจากกระแสสังคมให้ความสำคัญกับวัตถุและสภาวะเศรษฐกิจปัจจุบัน

๔.๕ สื่อต่างๆ เช่น โทรทัศน์ อินเทอร์เน็ต เข้ามีอิทธิพลต่อเด็กและเยาวชน ทำให้กระแสบริโภคนิยมและวัตถุนิยมรุนแรงมากขึ้น ทำลายวิถีชีวิตดั้งเดิมของประชาชน

๔.๖ ขาดงบประมาณการจัดหาสถานที่พักผ่อนหย่อนใจ เนื่องจากต้องใช้งบลงทุน (Investment) เป็นจำนวนมาก

๔.๗ ขาดทักษะ ขาดจิตสำนึกในการอนุรักษ์ทรัพยากรธรรมชาติและสิ่งแวดล้อม

๔.๘ การใช้ประโยชน์ของที่ดินยังไม่ถูกต้อง และเหมาะสม

๔.๙ ประชาชนมีปัญหาด้านสุขภาพจากพฤติกรรมเสี่ยง เช่น การดื่มสุรา สูบบุหรี่ ยาเสพติด ขาดการออกกำลังกาย การบริโภคอาหารไม่ถูกหลักโภชนาการ ปัญหาความเครียดและสุขภาพจิต

๔.๑๐ ขาดการมีส่วนร่วมของประชาชนในการประชุมประชาคมหมู่บ้าน/ตำบล

๔.๑๑ ลักษณะนิสัยประจำถิ่น มีความเชื่อมั่นในตัวเองสูง ไม่ฟังใคร

๔.๑๒ ระเบียบ กฎหมายไม่ชัดเจน ไม่เอื้ออำนวยกับการบริหารงาน การให้คำปรึกษา

๔.๑๓ แหล่งน้ำธรรมชาติมีรสชาดเค็ม ไม่สามารถนำมาใช้เป็นน้ำเพื่ออุปโภคบริโภคได้

### ๓.๒ การประเมินสถานการณ์สภาพแวดล้อมภายนอกที่เกี่ยวข้อง

๓.๒.๑ จุดที่ตั้งของตำบลมีความเหมาะสมและสะดวกแก่การคมนาคมเนื่องจากมีทางหลวงแผ่นดิน หมายเลข ๔๐๔๖ ตัดผ่าน

๓.๒.๒ มีภูมิประเทศ ภูมิอากาศและสภาวะแวดล้อมที่เหมาะสมแก่การทำเกษตร เช่น ยางพารา ปาล์มน้ำมัน เป็นต้น

๓.๒.๓ อยู่ใกล้ตลาดกลางยางพารา เป็นแหล่งปลูกยางพารา ปาล์มน้ำมันที่สำคัญของอำเภอเสเกา

๓.๒.๔ มีสถานศึกษาในระดับปฐมวัย ประถมศึกษาและมัธยมศึกษาในตำบลที่มีความพร้อมมีศักยภาพในการจัดการศึกษา

๓.๒.๕ มีแหล่งท่องเที่ยวทางทะเลที่สวยงามและเป็นธรรมชาติหลายแห่ง เช่น บ่อหินฟาร์มสเตย์ หาดหัวหิน หาดคลองสน เขาหินลูกช้าง ฯลฯ

๓.๒.๖ ประชาชนยังขาดการปลูกฝังและการเรียนรู้การใช้ทรัพยากรธรรมชาติอย่างถูกต้อง ไม่มีการวางแผนพัฒนาสิ่งแวดล้อมที่เป็นระบบและชัดเจน ปัญหาขยะในชุมชน ประชาชนขาดจิตสำนึกในการอนุรักษ์ทรัพยากรธรรมชาติและสิ่งแวดล้อม และขาดการคัดแยกขยะที่ถูกต้อง

๓.๒.๗ ประชาชนส่วนใหญ่มีหนี้สิน ทั้งในระบบและนอกระบบ เนื่องจากประกอบอาชีพเกษตรเป็นหลักและไม่มีอาชีพเสริมที่สร้างรายได้แน่นอน

๓.๒.๘ การประกอบอาชีพหลัก (สวนยางพารา ปาล์มน้ำมัน) มีเวลาว่างทำให้ติดต่อบายมุข เช่น การพนัน หวยหุ้น ยาเสพติด มีค่านิยมยึดติดกับวัตถุสิ่งของและบริโภคฟุ่มเฟือยแพร่กระจายเพิ่มมากขึ้น

๓.๒.๙ รัฐบาลมีนโยบายส่งเสริมให้มีการแลกเปลี่ยนหรือเชื่อมโยงเครือข่าย (OTOP) ตลาดต่างประเทศพร้อมที่จะรับซื้อสินค้า (OTOP)

๓.๒.๑๐ นโยบายหนึ่งตำบล หนึ่งผลิตภัณฑ์ของรัฐบาลมีส่วนส่งเสริมให้ผลิตภัณฑ์ในท้องถิ่นได้รับการพัฒนาคุณภาพให้ดีขึ้น ราษฎรมีอาชีพและรายได้เพิ่มขึ้น เป็นอาชีพเสริม

๓.๒.๑๑ ประชาชนมีแหล่งเงินทุนเพื่อการประกอบอาชีพมากขึ้น ทั้งจากกองทุนหมู่บ้านและชุมชนเมือง โครงการ กข.คจ โครงการธนาคารประชาชน และโครงการกระตุ้นเศรษฐกิจ

๓.๒.๑๒ รัฐธรรมนูญแห่งราชอาณาจักรไทยเปิดโอกาสให้ประชาชนได้รับการศึกษาเท่าเทียมกัน

๓.๒.๑๓ ประชาชนได้รับการส่งเสริมสุขภาพอนามัยที่ดีและมีความเสมอภาคในการรักษาพยาบาลตามโครงการหลักประกันสุขภาพของสำนักงานหลักประกันสุขภาพแห่งชาติ



## ๖. ภารกิจหลัก และภารกิจรองที่องค์กรปกครองส่วนท้องถิ่นจะดำเนินการ

### ภารกิจหลัก

๑. ด้านการปรับปรุงโครงสร้างพื้นฐาน
๒. ด้านการส่งเสริมคุณภาพชีวิต
๓. ด้านการจัดระเบียบชุมชน สังคม และการรักษาความสงบเรียบร้อย
๔. ด้านการอนุรักษ์ทรัพยากรธรรมชาติและสิ่งแวดล้อม
๕. ด้านการพัฒนาการเมืองและการบริหาร
๖. ด้านการส่งเสริมการศึกษา
๗. ด้านการป้องกันและบรรเทาสาธารณภัย

### ภารกิจรอง

๑. การฟื้นฟูวัฒนธรรมและส่งเสริมประเพณี
๒. การสนับสนุนและส่งเสริมศักยภาพกลุ่มอาชีพ
๓. การส่งเสริมการเกษตรและการประกอบอาชีพทางการเกษตร
๔. ด้านการวางแผน การส่งเสริมการลงทุน

## ๗. สรุปปัญหาและแนวทางในการกำหนดโครงสร้างส่วนราชการและกรอบอัตรากำลัง

องค์การบริหารส่วนตำบลบ่อหิน กำหนดโครงสร้างการแบ่งส่วนราชการออกเป็น ๔ ส่วนราชการ ได้แก่

- ๑) สำนักงานปลัด อบต.
- ๒) กองคลัง
- ๓) กองช่าง
- ๔) กองการศึกษา ศาสนา และวัฒนธรรม

ทั้งนี้ ได้กำหนดกรอบอัตรากำลังพนักงานส่วนตำบล จำนวน ๑๗ อัตรา พนักงานส่วนตำบล ตำแหน่งครู จำนวน ๕ อัตรา ลูกจ้างประจำ จำนวน ๑ อัตรา พนักงานจ้างตามภารกิจ จำนวน ๑๗ อัตรา พนักงานจ้างทั่วไป จำนวน ๘ อัตรา รวมกำหนดตำแหน่งเกี่ยวกับบุคลากรทั้งสิ้น จำนวน ๔๘ อัตรา แต่เนื่องจากภารกิจและปริมาณงานที่เพิ่มมากขึ้น จึงมีความจำเป็นต้องกำหนดตำแหน่งเพิ่ม จำนวน ๕ อัตรา เพื่อปฏิบัติงานตามหน้าที่ที่ได้รับมอบหมาย ดังนี้

### ๑. พนักงานส่วนตำบล กำหนดเพิ่ม จำนวน ๓ อัตรา

๑.๑ กำหนดเพิ่ม ตำแหน่งนิติกร จำนวน ๑ อัตรา สังกัดสำนักงานปลัด อบต. เนื่องจากมีปริมาณงานเกี่ยวกับงานนิติกรเพียงพอที่จะกำหนดตำแหน่งเพิ่ม และให้มีผู้ปฏิบัติงานในหน้าที่ตรงตามมาตรฐานกำหนดตำแหน่ง

๑.๒ กำหนดเพิ่ม ตำแหน่งเจ้าพนักงานธุรการ จำนวน ๑ อัตรา สังกัดกองช่าง เพื่อรองรับภารกิจและปริมาณงานที่เพิ่มขึ้น และให้มีผู้ปฏิบัติงานในหน้าที่ตรงตามมาตรฐานกำหนดตำแหน่ง

๑.๓ กำหนดเพิ่ม ตำแหน่งเจ้าพนักงานธุรการ จำนวน ๑ อัตรา สังกัดกองการศึกษา ศาสนา และวัฒนธรรม เพื่อรองรับภารกิจและปริมาณงานที่เพิ่มขึ้น และให้มีผู้ปฏิบัติงานในหน้าที่ตรงตามมาตรฐานกำหนดตำแหน่ง

### ๒. พนักงานจ้างตามภารกิจ กำหนดเพิ่ม จำนวน ๑ อัตรา

๒.๑ กำหนดเพิ่ม ตำแหน่ง เจ้าหน้าที่ทะเบียนทรัพย์สิน จำนวน ๑ อัตรา สังกัดกองคลัง เพื่อรองรับภารกิจและปริมาณงานที่เพิ่มขึ้น และให้มีผู้ปฏิบัติงานในหน้าที่ตรงตามมาตรฐานกำหนดตำแหน่ง

### ๓. พนักงานจ้างทั่วไป กำหนดเพิ่ม จำนวน ๑ อัตรา

๓.๑ กำหนดเพิ่ม ตำแหน่งผู้ดูแลเด็ก จำนวน ๑ อัตรา สังกัดกองการศึกษา ศาสนา และวัฒนธรรม เพื่อรองรับภารกิจและปริมาณงานที่เพิ่มขึ้น และให้มีผู้ปฏิบัติงานในหน้าที่ตรงตามมาตรฐานกำหนดตำแหน่ง

และเพื่อให้สอดคล้องกับภารกิจและอำนาจหน้าที่ สามารถแก้ไขปัญหาขององค์การบริหารส่วนตำบล ได้อย่างมีประสิทธิภาพยิ่งขึ้น องค์การบริหารส่วนตำบลบ่อหิน ได้เปรียบเทียบจำนวนอัตรากำลัง ในองค์การบริหารส่วนตำบลข้างเคียงที่มีงบประมาณและภาระหน้าที่ใกล้เคียงกัน ดังนี้

ลำดับที่	อปท.	กำหนดส่วนราชการ	งบประมาณรายจ่ายประจำปี ๒๕๖๓	พนักงานส่วนตำบล (คน)	ครู (คน)	ลูกจ้างประจำ (คน)	พนักงานจ้าง (คน)	รวมทั้งสิ้น
๑	อบต.บ่อหิน	๔	๔๖,๔๗๕,๖๐๐	๑๗	๕	๑	๒๕	๔๘
๒	อบต.ไม้ฝาด	๔	๔๘,๑๔๖,๕๐๐	๒๕	๑๑	๑	๒๖	๖๓
๓	อบต.กะลาเส	๓	๓๑,๔๐๐,๐๐๐	๑๙	๑	๑	๑๓	๓๔
๔	อบต.เขาไม้แก้ว	๓	๓๙,๕๐๐,๐๐๐	๑๙	๕	๑	๑๘	๔๓

## ๘. โครงสร้างการกำหนดส่วนราชการ

จากการที่องค์การบริหารส่วนตำบล ได้กำหนดภารกิจหลักและภารกิจรองที่จะดำเนินการดังกล่าวโดยองค์การบริหารส่วนตำบล กำหนดตำแหน่งของพนักงานส่วนตำบลให้ตรงกับภารกิจดังกล่าว และในระยะแรกการกำหนดโครงสร้างส่วนราชการที่จะรองรับการดำเนินการตามภารกิจนั้น อาจกำหนดเป็นภารกิจอยู่ในงาน หรือกำหนดเป็นฝ่าย และในระยะต่อไป เมื่อมีการดำเนินการตามภารกิจนั้น และองค์การบริหารส่วนตำบลพิจารณาเห็นว่า ภารกิจนั้นมีปริมาณงานมากพอที่จะพิจารณาตั้งเป็นส่วนต่อไป ดังนี้

### ๘.๑ โครงสร้างตามแผนอัตรากำลัง

โครงสร้างตามแผนอัตรากำลังปัจจุบัน	โครงสร้างตามแผนอัตรากำลังใหม่	หมายเหตุ
<p><b>๑. สำนักงานปลัด อบต. (๐๑)</b></p> <p>๑.๑ งานการเจ้าหน้าที่</p> <ul style="list-style-type: none"> <li>- งานบริหารงานบุคคล</li> <li>- งานสวัสดิการข้าราชการ/ลูกจ้างประจำ/พนักงานจ้าง/ข้าราชการทางการเมือง</li> </ul> <p>๑.๒ งานบริหารทั่วไป</p> <ul style="list-style-type: none"> <li>- งานธุรการ งานสารบรรณ</li> <li>- งานเลือกตั้งและทะเบียนข้อมูล</li> <li>- งานตรวจสอบภายใน</li> <li>- งานจัดทำฎีกา</li> <li>- งานประชาสัมพันธ์</li> <li>- งานอื่นที่ไม่มีส่วนราชการได้รับผิดชอบ</li> </ul> <p>๑.๓ งานนโยบายและแผน</p> <ul style="list-style-type: none"> <li>- งานนโยบายและแผน</li> <li>- งานวิชาการ</li> <li>- งานบันทึกข้อมูล</li> <li>- งานงบประมาณ</li> </ul> <p>๑.๔ งานนิติการและการพาณิชย์</p> <ul style="list-style-type: none"> <li>- งานด้านนิติกร</li> <li>- งานร้องเรียนร้องทุกข์และอุทธรณ์</li> <li>- งานข้อบัญญัติและระเบียบ</li> <li>- งานการให้เช่าและทรัพย์สิน</li> </ul> <p>๑.๕ งานป้องกันและบรรเทาสาธารณภัย</p> <ul style="list-style-type: none"> <li>- งานอำนวยการ</li> <li>- งานป้องกันและฟื้นฟู</li> </ul>	<p><b>๑. สำนักงานปลัด อบต. (๐๑)</b></p> <p>๑.๑ งานการเจ้าหน้าที่</p> <ul style="list-style-type: none"> <li>- งานบริหารงานบุคคล</li> <li>- งานสวัสดิการข้าราชการ/ลูกจ้างประจำ/พนักงานจ้าง/ข้าราชการทางการเมือง</li> </ul> <p>๑.๒ งานบริหารทั่วไป</p> <ul style="list-style-type: none"> <li>- งานธุรการ งานสารบรรณ</li> <li>- งานเลือกตั้งและทะเบียนข้อมูล</li> <li>- งานตรวจสอบภายใน</li> <li>- งานจัดทำฎีกา</li> <li>- งานประชาสัมพันธ์</li> <li>- งานอื่นที่ไม่มีส่วนราชการได้รับผิดชอบ</li> </ul> <p>๑.๓ งานนโยบายและแผน</p> <ul style="list-style-type: none"> <li>- งานนโยบายและแผน</li> <li>- งานวิชาการ</li> <li>- งานบันทึกข้อมูล</li> <li>- งานงบประมาณ</li> </ul> <p>๑.๔ งานนิติการและการพาณิชย์</p> <ul style="list-style-type: none"> <li>- งานด้านนิติกร</li> <li>- งานร้องเรียนร้องทุกข์และอุทธรณ์</li> <li>- งานข้อบัญญัติและระเบียบ</li> <li>- งานการให้เช่าและทรัพย์สิน</li> </ul> <p>๑.๕ งานป้องกันและบรรเทาสาธารณภัย</p> <ul style="list-style-type: none"> <li>- งานอำนวยการ</li> <li>- งานป้องกันและฟื้นฟู</li> </ul>	

-๔๑-		
โครงสร้างตามแผนอัตรากำลังปัจจุบัน	โครงสร้างตามแผนอัตรากำลังใหม่	หมายเหตุ
<p>๑.๖ งานพัฒนาชุมชน</p> <ul style="list-style-type: none"> <li>- งานส่งเสริมอาชีพ</li> <li>- งานสวัสดิการผู้สูงอายุ ผู้พิการ ผู้ป่วยเอดส์ เด็ก สตรี ผู้ด้อยโอกาส</li> <li>- งานสังคมสงเคราะห์</li> </ul> <p>๑.๗ งานส่งเสริมการท่องเที่ยว</p> <ul style="list-style-type: none"> <li>- งานวางแผนการท่องเที่ยว</li> <li>- งานส่งเสริมการท่องเที่ยว</li> <li>- งานพัฒนาการท่องเที่ยว</li> </ul> <p>๑.๘ งานกิจการสภา</p> <ul style="list-style-type: none"> <li>- งานการประชุม</li> <li>- งานสารบรรณ</li> <li>- งานกฎหมาย</li> </ul> <p>๑.๙ งานสาธารณสุขและสิ่งแวดล้อม</p> <ul style="list-style-type: none"> <li>- งานส่งเสริมสุขภาพ</li> <li>- งานสุขศึกษา</li> <li>- งานป้องกันและระงับโรคติดต่อ</li> </ul>	<p>๑.๖ งานพัฒนาชุมชน</p> <ul style="list-style-type: none"> <li>- งานส่งเสริมอาชีพ</li> <li>- งานสวัสดิการผู้สูงอายุ ผู้พิการ ผู้ป่วยเอดส์ เด็ก สตรี ผู้ด้อยโอกาส</li> <li>- งานสังคมสงเคราะห์</li> </ul> <p>๑.๘ งานส่งเสริมการท่องเที่ยว</p> <ul style="list-style-type: none"> <li>- งานวางแผนการท่องเที่ยว</li> <li>- งานส่งเสริมการท่องเที่ยว</li> <li>- งานพัฒนาการท่องเที่ยว</li> </ul> <p>๑.๘ งานกิจการสภา</p> <ul style="list-style-type: none"> <li>- งานการประชุม</li> <li>- งานสารบรรณ</li> <li>- งานกฎหมาย</li> </ul> <p>๑.๙ งานสาธารณสุขและสิ่งแวดล้อม</p> <ul style="list-style-type: none"> <li>- งานส่งเสริมสุขภาพ</li> <li>- งานสุขศึกษา</li> <li>- งานป้องกันและระงับโรคติดต่อ</li> </ul>	
<p><b>๒. กองคลัง (๐๔)</b></p> <p>๒.๑ งานการเงินและบัญชี</p> <ul style="list-style-type: none"> <li>- งานการเงินและบัญชี</li> <li>- งานรับเงินและเบิกจ่ายเงิน</li> <li>- งานจัดทำฎีกา</li> <li>- งานการเก็บรักษาเงิน</li> <li>- งานทะเบียนคุมบัญชีและเบิกจ่ายเงิน</li> <li>- งานการเงินและงบทดลอง</li> <li>- งานแสดงฐานะทางการเงิน</li> </ul> <p>๒.๒ งานบริหารทั่วไป</p> <ul style="list-style-type: none"> <li>- งานสารบรรณ</li> </ul>	<p><b>๒. กองคลัง (๐๔)</b></p> <p>๒.๑ งานการเงินและบัญชี</p> <ul style="list-style-type: none"> <li>- งานการเงินและบัญชี</li> <li>- งานรับเงินและเบิกจ่ายเงิน</li> <li>- งานจัดทำฎีกา</li> <li>- งานการเก็บรักษาเงิน</li> <li>- งานทะเบียนคุมบัญชีและเบิกจ่ายเงิน</li> <li>- งานการเงินและงบทดลอง</li> <li>- งานแสดงฐานะทางการเงิน</li> </ul> <p>๒.๒ งานบริหารทั่วไป</p> <ul style="list-style-type: none"> <li>- งานสารบรรณ</li> </ul>	

-๔๒-		
โครงสร้างตามแผนอัตรากำลังปัจจุบัน	โครงสร้างตามแผนอัตรากำลังใหม่	หมายเหตุ
<p>๒.๓ งานพัฒนาและจัดเก็บรายได้</p> <ul style="list-style-type: none"> <li>- งานภาษีอากรค่าธรรมเนียมและค่าเช่า</li> <li>- งานพัฒนารายได้</li> <li>- งานควบคุมกิจการค้าและค่าปรับ</li> <li>- งานทะเบียนควบคุมและเร่งรัดรายได้และหนี้สิน</li> </ul> <p>๒.๔ งานทะเบียนทรัพย์สินและพัสดุ</p> <ul style="list-style-type: none"> <li>- งานทะเบียนทรัพย์สินและแผนที่ภาษี</li> <li>- งานพัสดุ</li> <li>- งานทะเบียนเบิกจ่ายวัสดุครุภัณฑ์</li> </ul>	<p>๒.๓ งานพัฒนาและจัดเก็บรายได้</p> <ul style="list-style-type: none"> <li>- งานภาษีอากรค่าธรรมเนียมและค่าเช่า</li> <li>- งานพัฒนารายได้</li> <li>- งานควบคุมกิจการค้าและค่าปรับ</li> <li>- งานทะเบียนควบคุมและเร่งรัดรายได้และหนี้สิน</li> </ul> <p>๒.๔ งานทะเบียนทรัพย์สินและพัสดุ</p> <ul style="list-style-type: none"> <li>- งานทะเบียนทรัพย์สินและแผนที่ภาษี</li> <li>- งานพัสดุ</li> <li>- งานทะเบียนเบิกจ่ายวัสดุครุภัณฑ์</li> </ul>	
<p><b>๓. กองช่าง (๐๕)</b></p> <p>๓.๑ งานก่อสร้าง</p> <ul style="list-style-type: none"> <li>- งานก่อสร้างและบูรณะถนน สะพาน เขื่อน</li> <li>- งานข้อมูลก่อสร้าง</li> </ul> <p>๓.๒ ฝ่ายงานออกแบบและควบคุมอาคาร</p> <ul style="list-style-type: none"> <li>- งานประเมินราคา</li> <li>- งานควบคุมการก่อสร้างอาคาร</li> <li>- งานออกแบบและบริการข้อมูล</li> <li>- งานระบายน้ำ</li> <li>- งานผังเมือง</li> </ul> <p>๓.๓ งานบริหารทั่วไป</p> <ul style="list-style-type: none"> <li>- งานธุรการ</li> <li>- งานไฟฟ้าสาธารณะ</li> <li>- งานจัดทำฎีกา</li> <li>- งานขออนุญาตและก่อสร้าง</li> <li>- งานประสานกิจการสาธารณูปโภคและบริการ</li> </ul>	<p><b>๓. กองช่าง (๐๕)</b></p> <p>๓.๑ งานก่อสร้าง</p> <ul style="list-style-type: none"> <li>- งานก่อสร้างและบูรณะถนน สะพาน เขื่อน</li> <li>- งานข้อมูลก่อสร้าง</li> </ul> <p>๓.๒ งานออกแบบและควบคุมอาคาร</p> <ul style="list-style-type: none"> <li>- งานประเมินราคา</li> <li>- งานควบคุมการก่อสร้างอาคาร</li> <li>- งานออกแบบและบริการข้อมูล</li> <li>- งานระบายน้ำ</li> <li>- งานผังเมือง</li> </ul> <p>๓.๓ งานบริหารทั่วไป</p> <ul style="list-style-type: none"> <li>- งานธุรการ</li> <li>- งานไฟฟ้าสาธารณะ</li> <li>- งานจัดทำฎีกา</li> <li>- งานขออนุญาตและก่อสร้าง</li> <li>- งานประสานกิจการสาธารณูปโภคและบริการ</li> </ul>	

-๔๓-		
โครงสร้างตามแผนอัตรากำลังปัจจุบัน	โครงสร้างตามแผนอัตรากำลังใหม่	หมายเหตุ
<p><b>๔.กองการศึกษา ศาสนา และวัฒนธรรม (๐๘)</b></p> <p>๔.๑ งานบริหารการศึกษา</p> <ul style="list-style-type: none"> <li>- งานข้อมูลและประสานงาน</li> <li>- งานวิชาการและการจัดการศึกษา</li> <li>- งานนิเทศการศึกษา</li> <li>- งานบุคลากร</li> </ul> <p>๔.๒ งานส่งเสริมกิจการโรงเรียน</p> <ul style="list-style-type: none"> <li>- งานข้อมูล</li> <li>- งานประสานกิจกรรม</li> <li>- งานส่งเสริมการศึกษา</li> <li>- งานติดตามและประเมินผล</li> </ul> <p>๔.๓ งานศูนย์พัฒนาเด็กเล็ก</p> <ul style="list-style-type: none"> <li>- งานข้อมูลพัฒนาการเด็ก</li> <li>- งานวิชาการและส่งเสริมพัฒนาการเด็ก</li> <li>- งานกิจกรรมศูนย์พัฒนาเด็กเล็ก</li> <li>- งานติดตามและประเมินผล</li> </ul> <p>๔.๔ งานส่งเสริมการศาสนาและวัฒนธรรม</p> <ul style="list-style-type: none"> <li>- งานข้อมูล</li> <li>- งานส่งเสริมศาสนาและวัฒนธรรม</li> <li>- งานพัฒนาคุณธรรม จริยธรรม</li> </ul> <p>๔.๕ งานกีฬาและนันทนาการ</p> <ul style="list-style-type: none"> <li>- งานจัดการแข่งขันกีฬา</li> <li>- งานบริการอาคารสถาน</li> <li>- งานบริการบุคลากรการกีฬา</li> </ul> <p>งานอื่นที่เกี่ยวข้องหรือตามที่ได้รับมอบหมาย</p>	<p><b>๔.กองการศึกษา ศาสนา และวัฒนธรรม (๐๘)</b></p> <p>๔.๑ งานบริหารการศึกษา</p> <ul style="list-style-type: none"> <li>- งานข้อมูลและประสานงาน</li> <li>- งานวิชาการและการจัดการศึกษา</li> <li>- งานนิเทศการศึกษา</li> <li>- งานบุคลากร</li> </ul> <p>๔.๒ งานส่งเสริมกิจการโรงเรียน</p> <ul style="list-style-type: none"> <li>- งานข้อมูล</li> <li>- งานประสานกิจกรรม</li> <li>- งานส่งเสริมการศึกษา</li> <li>- งานติดตามและประเมินผล</li> </ul> <p>๔.๓ งานศูนย์พัฒนาเด็กเล็ก</p> <ul style="list-style-type: none"> <li>- งานข้อมูลพัฒนาการเด็ก</li> <li>- งานวิชาการและส่งเสริมพัฒนาการเด็ก</li> <li>- งานกิจกรรมศูนย์พัฒนาเด็กเล็ก</li> <li>- งานติดตามและประเมินผล</li> </ul> <p>๔.๔ งานส่งเสริมการศาสนาและวัฒนธรรม</p> <ul style="list-style-type: none"> <li>- งานข้อมูล</li> <li>- งานส่งเสริมศาสนาและวัฒนธรรม</li> <li>- งานพัฒนาคุณธรรม จริยธรรม</li> </ul> <p>๔.๕ งานกีฬาและนันทนาการ</p> <ul style="list-style-type: none"> <li>- งานจัดการแข่งขันกีฬา</li> <li>- งานบริการอาคารสถาน</li> <li>- งานบริการบุคลากรการกีฬา</li> </ul> <p>งานอื่นที่เกี่ยวข้องหรือตามที่ได้รับมอบหมาย</p>	

## ๘.๒ การวิเคราะห์การกำหนดตำแหน่ง

องค์การบริหารส่วนตำบลปอหิน วิเคราะห์การกำหนดตำแหน่ง จากภารกิจที่จะดำเนินการในแต่ละส่วนราชการในอนาคต ๓ ปี ซึ่งเป็นตัวสะท้อนให้เห็นว่าปริมาณงานในแต่ละส่วนราชการมีเท่าใด เพื่อนำมาวิเคราะห์ว่าจะใช้ตำแหน่งใด จำนวนเท่าใด ในส่วนราชการใด ในระยะเวลา ๓ ปี ข้างหน้า จึงจะเหมาะสมกับภารกิจ และปริมาณงาน และเพื่อให้คุ้มค่าต่อการใช้จ่ายงบประมาณ ขององค์กรปกครองส่วนท้องถิ่น และเพื่อให้การบริหารงานขององค์กรปกครองส่วนท้องถิ่นเป็นไปอย่างมีประสิทธิภาพ ประสิทธิภาพ โดยนำผลการวิเคราะห์ตำแหน่งมากรอกข้อมูลลงในกรอบอัตรากำลัง ๓ ปี ดังนี้

### กรอบอัตรากำลัง ๓ ปี ระหว่างปีงบประมาณ พ.ศ. ๒๕๖๔ - ๒๕๖๖

ส่วนราชการ/ ชื่อตำแหน่งในการบริหารงาน	กรอบ อัตรา กำลัง เดิม	อัตราตำแหน่งที่คาดว่าจะต้องใช้ในช่วง ระยะเวลา ๓ ปีข้างหน้า			อัตรากำลังคน เพิ่ม/ลด			หมายเหตุ
		๒๕๖๔	๒๕๖๕	๒๕๖๖	๒๕๖๔	๒๕๖๕	๒๕๖๖	
๑. ปลัดองค์การบริหารส่วนตำบล (นักบริหารท้องถิ่น ระดับกลาง)	๑	๑	๑	๑	-	-	-	
๒. รองปลัดองค์การบริหารส่วนตำบล (นักบริหารท้องถิ่น ระดับต้น)	๑	๑	๑	๑	-	-	-	
<b>สำนักงานปลัด อบต. (๐๑)</b>								
๓. หัวหน้าสำนักงานปลัด นักบริหารงานทั่วไป ระดับต้น	๑	๑	๑	๑	-	-	-	
๔. นักทรัพยากรบุคคล (ปก./ชก.)	๑	๑	๑	๑	-	-	-	
๕. นักวิเคราะห์นโยบายและแผน (ปก./ชก.)	๑	๑	๑	๑	-	-	-	
๖. นักพัฒนาชุมชน (ปก./ชก.)	๑	๑	๑	๑	-	-	-	
๗. นิติกร (ปก./ชก.)	-	๑	๑	๑	+๑	-	-	กำหนดเพิ่ม
๘. เจ้าพนักงานสาธารณสุข (ปง./ชง.)	๑	๑	๑	๑	-	-	-	
๙. เจ้าพนักงานธุรการ (ปง./ชง.)	๑	๑	๑	๑	-	-	-	
<b>พนักงานจ้างตามภารกิจ (มีคุณสมบัติ)</b>								
๑๐. ผู้ช่วยนักพัฒนาชุมชน	๑	๑	๑	๑	-	-	-	
๑๑. ผู้ช่วยเจ้าพนักงานธุรการ	๑	๑	๑	๑	-	-	-	
๑๒. ผู้ช่วยเจ้าพนักงานประชาสัมพันธ์	๑	๑	๑	๑	-	-	-	
<b>พนักงานจ้างทั่วไป</b>								
๑๓. ภารโรง	๑	๑	๑	๑	-	-	-	
๑๔. คนงาน	๑	๑	๑	๑	-	-	-	
๑๕. พนักงานขับรถยนต์	๑	๑	๑	๑	-	-	-	ว่าง



ส่วนราชการ/ ชื่อตำแหน่งในการบริหารงาน	กรอบ อัตรา กำลัง เดิม	อัตราตำแหน่งที่คาดว่าจะต้องใช้ในช่วง ระยะเวลา ๓ ปีข้างหน้า			อัตรากำลังคน เพิ่ม/ลด			หมายเหตุ
		๒๕๖๔	๒๕๖๕	๒๕๖๖	๒๕๖๔	๒๕๖๕	๒๕๖๖	
<b>กองคลัง (๐๔)</b>								
๑๖. ผู้อำนวยการกองคลัง (นักบริหารงานการคลัง ระดับต้น)	๑	๑	๑	๑	-	-	-	ว่าง
๑๗. นักวิชาการเงินและบัญชี (ปก./ชก.)	๑	๑	๑	๑	-	-	-	
๑๘. นักวิชาการจัดเก็บรายได้ (ปก./ชก.)	๑	๑	๑	๑	-	-	-	
๑๙. เจ้าพนักงานจัดเก็บรายได้ (ปง./ชง.)	๑	๑	๑	๑	-	-	-	
๒๐. เจ้าพนักงานพัสดุ (ปง./ชง.)	๑	๑	๑	๑	-	-	-	
<b>ลูกจ้างประจำ</b>								
๒๑. เจ้าพนักงานการเงินและบัญชี	๑	๑	๑	๑	-	-	-	
<b>พนักงานจ้างตามภารกิจ (มีคุณสมบัติ)</b>								
๒๒. ผู้ช่วยเจ้าพนักงานพัสดุ	๑	๑	๑	๑	-	-	-	
๒๓. ผู้ช่วยเจ้าพนักงานจัดเก็บรายได้	๑	๑	๑	๑	-	-	-	
๒๔. ผู้ช่วยเจ้าพนักงานการเงินและบัญชี	๑	๑	๑	๑	-	-	-	
๒๕. ผู้ช่วยเจ้าพนักงานธุรการ	๑	๑	๑	๑	-	-	-	
๒๖. เจ้าหน้าที่ทะเบียนทรัพย์สิน	-	๑	๑	๑	+๑	-	-	กำหนดเพิ่ม
<b>กองช่าง (๐๕)</b>								
๒๗. ผู้อำนวยการกองช่าง (นักบริหารงานช่าง ระดับต้น)	๑	๑	๑	๑	-	-	-	
๒๘. นายช่างโยธา (ปง./ชง.)	๑	๑	๑	๑	-	-	-	
๒๙. เจ้าพนักงานธุรการ (ปง./ชง.)	-	๑	๑	๑	+๑	-	-	กำหนดเพิ่ม

ส่วนราชการ/ ชื่อตำแหน่งในการบริหารงาน	กรอบ อัตรา กำลัง เดิม	อัตราตำแหน่งที่คาดว่าจะต้องใช้ในช่วง ระยะเวลา ๓ ปีข้างหน้า			อัตรากำลังคน เพิ่ม/ลด			หมายเหตุ
		๒๕๖๔	๒๕๖๕	๒๕๖๖	๒๕๖๔	๒๕๖๕	๒๕๖๖	
<b>พนักงานจ้างตามภารกิจ (มีคุณวุฒิ)</b>								
๓๐. ผู้ช่วยเจ้าพนักงานธุรการ	๑	๑	๑	๑	-	-	-	
๓๑. ผู้ช่วยนายช่างโยธา	๑	๑	๑	๑	-	-	-	
๓๒. ผู้ช่วยนายช่างไฟฟ้า	๑	๑	๑	๑	-	-	-	
๓๓. ผู้ช่วยเจ้าพนักงานประปา	๑	๑	๑	๑	-	-	-	
๓๔. ผู้ช่วยนายช่างสำรวจ	๑	๑	๑	๑	-	-	-	
<b>พนักงานจ้างตามภารกิจ (ทักษะ)</b>								
๓๕. พนักงานขับเครื่องจักรกลขนาดเบา	๒	๒	๒	๒	-	-	-	
<b>พนักงานจ้างทั่วไป</b>								
๓๖. พนักงานผลิตน้ำประปา	๑	๑	๑	๑	-	-	-	
๓๗. พนักงานจดมาตรวัดน้ำ	๑	๑	๑	๑	-	-	-	
๓๘. คนงาน	๑	๑	๑	๑	-	-	-	
<b>กองการศึกษา ศาสนาและวัฒนธรรม (๐๘)</b>								
๓๙. ผู้อำนวยการกองการศึกษา ศาสนาและ วัฒนธรรม (นักบริหารการศึกษา ระดับต้น)	๑	๑	๑	๑	-	-	-	ว่าง
๔๐. นักวิชาการศึกษา (ปก./ชก.)	๑	๑	๑	๑	-	-	-	
๔๑. ครู	๕	๕	๕	๕	-	-	-	
๔๒. เจ้าพนักงานธุรการ (พง./ชง)	-	๑	๑	๑	+๑	-	-	กำหนดเพิ่ม
<b>พนักงานจ้างตามภารกิจ</b>								
๔๓. ผู้ดูแลเด็ก (ทักษะ)	๑	๑	๑	๑	-	-	-	
๔๔. ผู้ช่วยครูผู้ดูแลเด็ก (มีคุณวุฒิ)	๒	๒	๒	๒	-	-	-	ว่าง ๒ อัตรา
<b>พนักงานจ้างทั่วไป</b>								
๔๕. ผู้ดูแลเด็ก	๒	๒	๒	๒	-	-	-	
<b>รวม</b>	<b>๔๘</b>	<b>๕๒</b>	<b>๕๒</b>	<b>๕๒</b>	<b>+๔</b>	<b>-</b>	<b>-</b>	



## ๑๐. แผนภูมิโครงสร้างการแบ่งส่วนราชการตามแผนอัตรากำลัง ๓ ปี

### ๑๐.๑ โครงสร้างส่วนราชการองค์การบริหารส่วนตำบลบ่อหิน

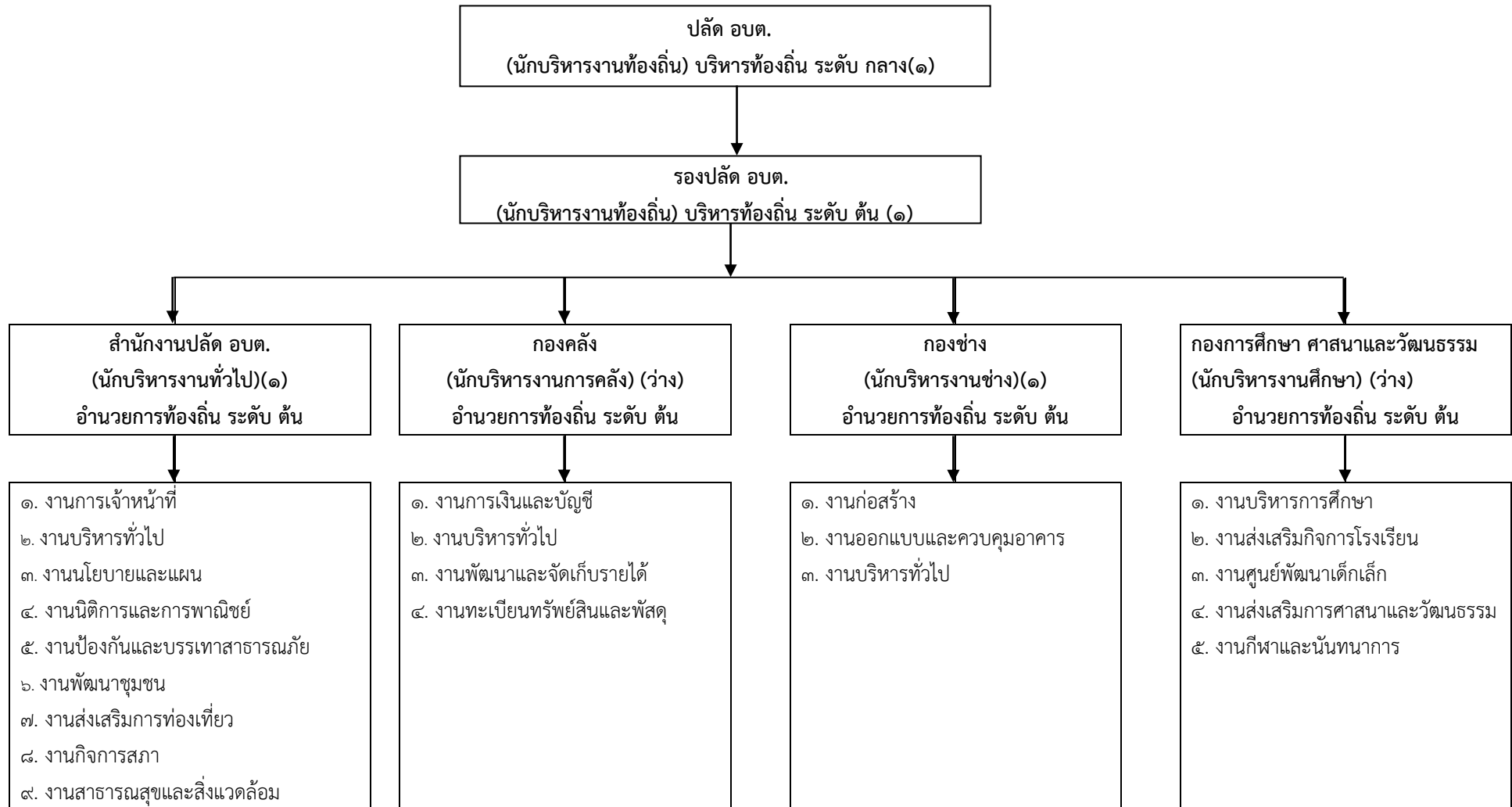

## ๑๐.๒ โครงสร้างของสำนักงานปลัด

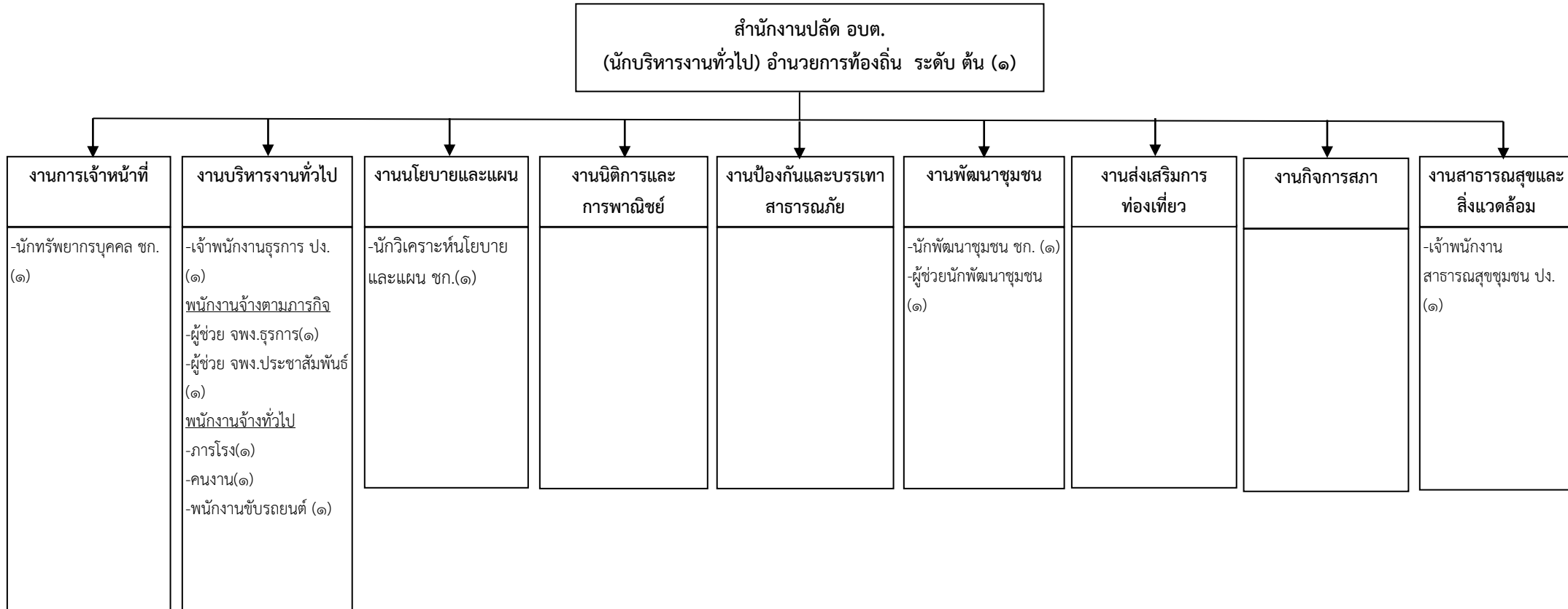

ประเภท/ระดับ	ประเภทบริหารท้องถิ่น			ประเภทอำนาจท้องถิ่น			ประเภทวิชาการ				ประเภททั่วไป			ลูกจ้างประจำ	พนักงานจ้างตามภารกิจ	พนักงานจ้างทั่วไป	หมายเหตุ
	ระดับสูง	ระดับกลาง	ระดับต้น	ระดับสูง	ระดับกลาง	ระดับต้น	ระดับเชี่ยวชาญ	ระดับชำนาญการพิเศษ	ระดับชำนาญการ	ระดับปฏิบัติการ	ระดับอาวุโส	ระดับชำนาญงาน	ระดับปฏิบัติงาน				
จำนวน	-	-	-	-	-	๑	-	-	๓	-	-	-	๒	-	๓	๓	

### ๑๐.๓ โครงสร้างองค์กร

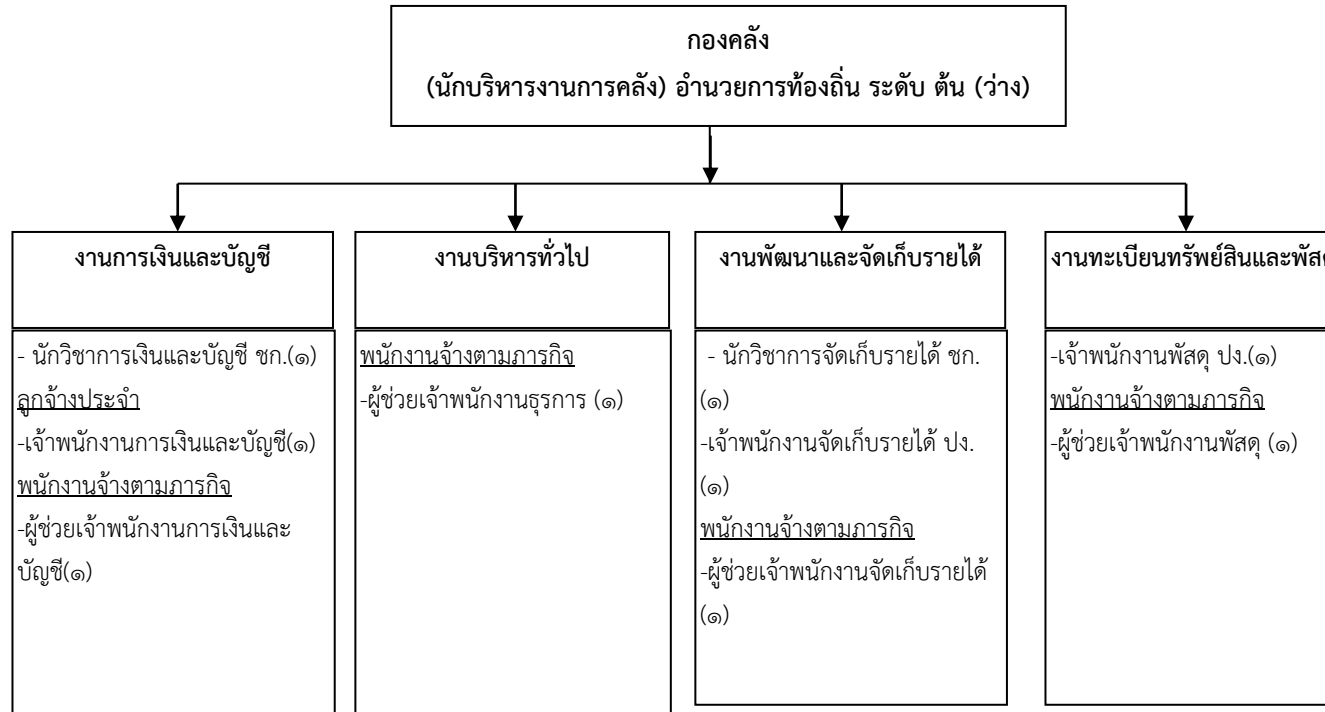

ประเภท /ระดับ	ประเภทบริหารท้องถิ่น			ประเภทอำนาจท้องถิ่น			ประเภทวิชาการ				ประเภททั่วไป			ลูกจ้างประจำ	พนักงานจ้างตามภารกิจ	พนักงานจ้างทั่วไป	หมายเหตุ
	ระดับสูง	ระดับกลาง	ระดับต้น	ระดับสูง	ระดับกลาง	ระดับต้น	ระดับเชี่ยวชาญ	ระดับชำนาญการพิเศษ	ระดับชำนาญการ	ระดับปฏิบัติการ	อาวุโส	ระดับชำนาญงาน	ระดับปฏิบัติงาน				
จำนวน	-	-	-	-	-	๑	-	-	๒	-	-	-	๒	๑	๔	-	

### ๑๐.๔ โครงสร้างกองช่าง

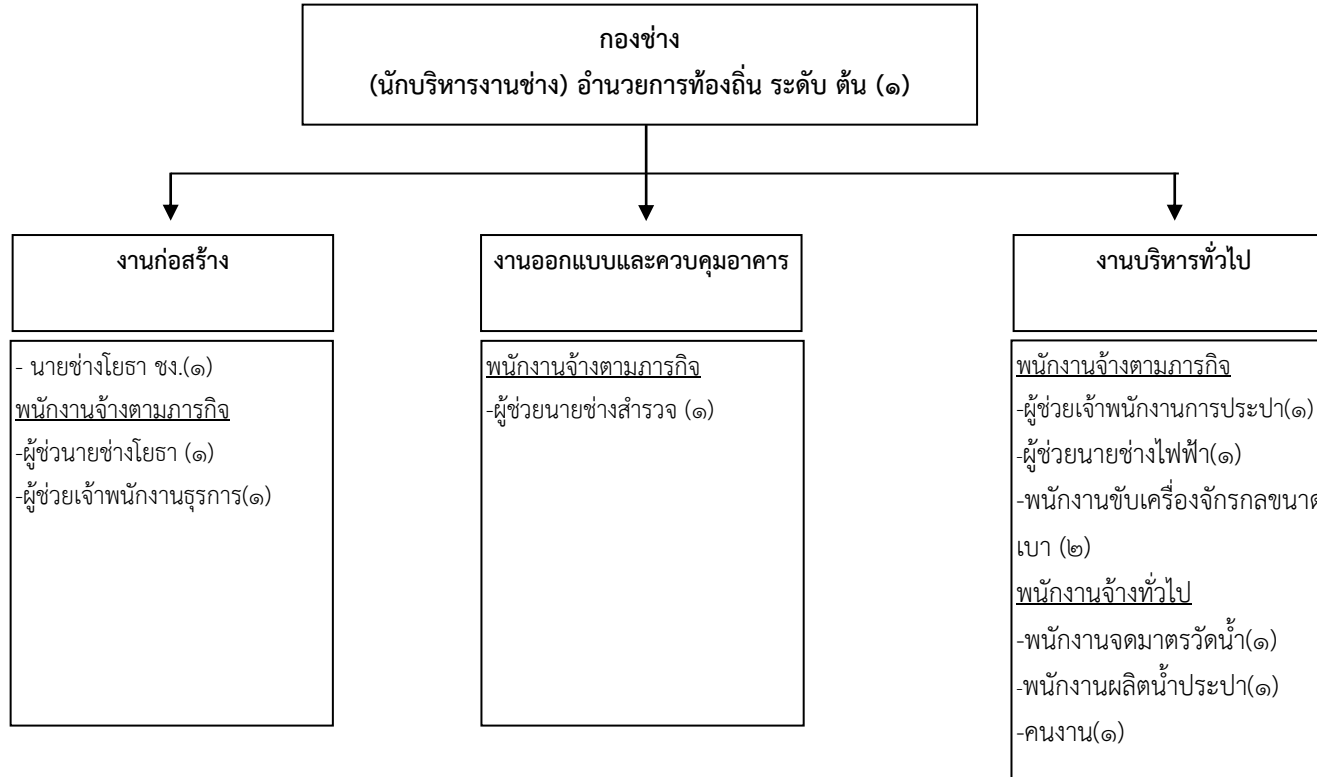

ประเภท /ระดับ	ประเภทบริหารท้องถิ่น			ประเภทอำนาจท้องถิ่น			ประเภทวิชาการ				ประเภททั่วไป			ลูกจ้างประจำ	พนักงานจ้างตามภารกิจ	พนักงานจ้างทั่วไป	หมายเหตุ
	ระดับสูง	ระดับกลาง	ระดับต้น	ระดับสูง	ระดับกลาง	ระดับต้น	ระดับเชี่ยวชาญ	ระดับชำนาญการพิเศษ	ระดับชำนาญการ	ระดับปฏิบัติการ	ระดับอาวุโส	ระดับชำนาญงาน	ระดับปฏิบัติงาน				
จำนวน	-	-	-	-	-	๑	-	-	-	-	-	๑	-	-	๗	๓	

### ๑๐.๕ โครงสร้างกองการศึกษา ศาสนา และวัฒนธรรม

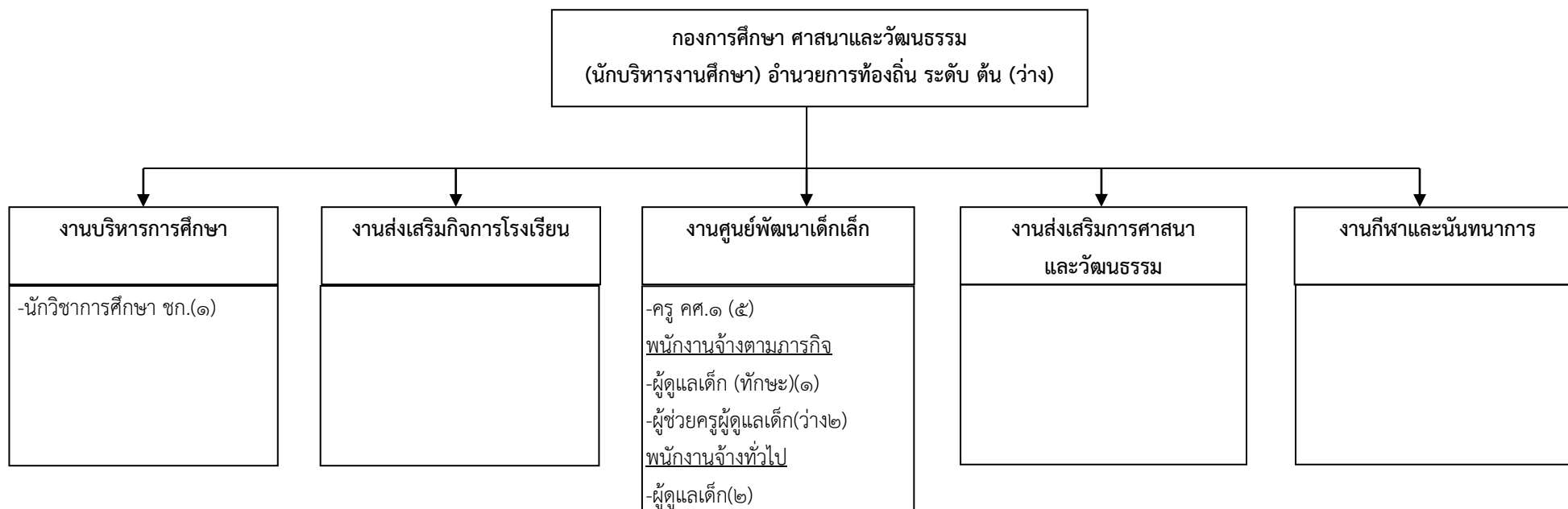

ประเภท /ระดับ	ประเภทบริหารท้องถิ่น			ประเภทอำนาจท้องถิ่น			ประเภทวิชาการ				ประเภททั่วไป			ครู คศ.๑	ลูกจ้างประจำ	พนักงานจ้างตามภารกิจ	พนักงานจ้างทั่วไป	หมายเหตุ
	ระดับสูง	ระดับกลาง	ระดับต้น	ระดับสูง	ระดับกลาง	ระดับต้น	ระดับเชี่ยวชาญ	ระดับชำนาญการพิเศษ	ระดับชำนาญการ	ระดับปฏิบัติการ	ระดับอาวุโส	ระดับชำนาญงาน	ระดับปฏิบัติงาน					
จำนวน	-	-	-	-	-	๑	-	-	๑	-	-	-	-	๕	-	๑	๒	





## ๑๒. แนวทางพัฒนาพนักงานส่วนท้องถิ่น

องค์การบริหารส่วนตำบลบ่อหิน กำหนดแนวทางการพัฒนาของพนักงานส่วนตำบลในสังกัดทุกระดับ โดยมุ่งเน้นไปที่พัฒนาเพื่อเพิ่มพูนความรู้ ทักษะที่ดี มีคุณธรรมจริยธรรม อันจะทำให้การปฏิบัติหน้าที่ราชการมีประสิทธิภาพ เกิดประสิทธิผล ตามรอบการจัดทำแผนอัตรากำลัง ๓ ปี การพัฒนานอกจากการพัฒนาความรู้ทั่วไปในการปฏิบัติงาน เสริมความรู้และทักษะในแต่ละตำแหน่ง ด้านการบริหาร ด้านคุณสมบัติส่วนตัว และด้านอื่น ๆ ที่จำเป็นแล้ว องค์การบริหารส่วนตำบลบ่อหิน ตระหนักเป็นอย่างยิ่ง โดยมุ่งเน้นที่จะพัฒนาตามนโยบายของรัฐบาลแห่งรัฐ คือการพัฒนาบุคลากรตามแนวทาง ไทยแลนด์ ๔.๐ เพื่อประโยชน์ของประชาชนเป็นหลักกล่าวคือ

๑. เป็นองค์การบริหารส่วนตำบลที่เปิดกว้างและเชื่อมโยงกัน มีการบริหารจัดการที่เปิดเผยโปรงใส ในการทำงาน บุคคลภายนอกสามารถเข้าถึงข้อมูลข่าวสารของ หน่วยงานได้ มีการแบ่งปันข้อมูลซึ่งกันและกัน ระหว่างหน่วยงานรัฐ ภาคเอกชน และประชาชนทั่วไป เพื่อเป็นการตรวจสอบการทำงานระหว่างกันและเปิดกว้างในการมีส่วนร่วม การสร้างเครือข่าย

๒. องค์การบริหารส่วนตำบลยึดประชาชนเป็นศูนย์กลาง เป็นการทำงานที่ต้องเข้าใจประชาชนเป็นหลัก ทำงานเชิงรุกและมองไปข้างหน้า โดยตั้งคำถามเสมอว่า ประชาชนจะได้อะไร มุ่งเน้นแก้ไข ปัญหาความต้องการและตอบสนองความต้องการประชาชนเป็นสำคัญ การอำนวยความสะดวกเชื่อมโยงทุกส่วนราชการ เพื่อเปิดโอกาสตอบโต้การทำงานร่วมกัน องค์การบริหารส่วนตำบลบ่อหิน มุ่งเน้นให้ประชาชนใช้ระบบดิจิทัล อีเล็กทรอนิกส์ เพื่อให้ประชาชนก้าวทันความก้าวหน้าของระบบข้อมูลสารสนเทศ โดยเปิดให้ประชาชนใช้บริการ WIFI ฟรี รวมถึงเปิดโอกาสให้ประชาชนใช้ระบบอินเทอร์เน็ตที่หน่วยงาน ให้ข้อมูลผ่านไลน์ เว็บไซต์ ของหน่วยงานด้วย

๓. เป็นองค์การบริหารส่วนตำบลที่มีขีดสมรรถนะสูงและทันสมัย องค์การบริหารส่วนตำบลบ่อหิน ได้รับการถ่ายโอนสถานีอนามัยมา ๑ แห่ง จากกระทรวงสาธารณสุข พร้อมกับเจ้าหน้าที่ประจำสถานีอนามัยจำนวนหนึ่ง ดังนั้นในด้านการปฏิบัติงานสาธารณสุข ทำให้องค์การบริหารส่วนตำบลบ่อหิน มีขีดความสามารถในการให้บริการสาธารณสุข โดดเด่น และทันท่วงทีต่อความต้องการของประชาชนในพื้นที่งบประมาณในจำนวนหนึ่งที่อุดหนุนให้กับสถานีอนามัยถ่ายโอน ทำให้องค์การบริหารส่วนตำบลบ่อหิน สามารถจัดซื้ออุปกรณ์ เครื่องมือทางการแพทย์ที่ทันสมัย และมีขีดความสามารถในการสนับสนุนบุคลากรและงบประมาณในการจ้างอัตรากำลังเพิ่ม เพื่อสนับสนุนงานในด้านสาธารณสุขได้เป็นอย่างดี และทันสมัย

๔. การกำหนดแนวทางการพัฒนาทักษะด้านดิจิทัล องค์การบริหารส่วนตำบลบ่อหิน จะยึดถือปฏิบัติการดำเนินการตามหนังสือสำนักงาน ก.พ. ที่ นร ๑๐๑๓.๔/๔๒ ลงวันที่ ๕ พฤษภาคม ๒๕๖๓ เรื่อง เครื่องมือสำรวจทักษะด้านดิจิทัลของข้าราชการและบุคลากรภาครัฐด้วยตัวเอง (Digital Government Skill Self-Assessment) โดยได้รวบรวมเป็นนโยบายการบริหารและพัฒนาทรัพยากรบุคคลขององค์กรในการพัฒนาทักษะของพนักงานในสังกัด

ทั้งนี้ในการพัฒนาบุคลากรในสังกัดองค์การบริหารส่วนตำบลบ่อหิน ตามแนวทางข้างต้นนั้น กำหนดให้ทุกตำแหน่ง ได้มีโอกาสที่จะได้รับการพัฒนา ในช่วงระยะเวลาตามแผนอัตรากำลัง ๓ ปี ซึ่งวิธีการพัฒนา อาจใช้วิธีการใดวิธีการหนึ่ง เช่น การปฐมนิเทศ การฝึกอบรม การศึกษาหรือดูงาน การประชุมเชิงปฏิบัติการ ฯลฯ ประกอบในการพัฒนาพนักงานส่วนตำบล เพื่อให้งานเป็นไปอย่างมีประสิทธิภาพและประสิทธิผลบังเกิดผลดีต่อประชาชนและท้องถิ่น ซึ่งการพัฒนาแรกจะเน้นที่การพัฒนาพื้นฐานการปฏิบัติงาน พื้นฐานของพนักงานที่จำเป็นต่อการปฏิบัติราชการ เช่น

- ๑ การบริหารโครงการ
- ๒ การให้บริการ
- ๓ การวิจัย
- ๔ ทักษะการติดต่อสื่อสาร
- ๕ การเขียนหนังสือราชการ
- ๖ การใช้เทคโนโลยีสมัยใหม่ เช่น การใช้โปรแกรมคอมพิวเตอร์ต่างๆ เป็นต้น

ส่วนการพัฒนาพฤติกรรมกรรมการปฏิบัติราชการ องค์การบริหารส่วนตำบลบ่อหินเล็งเห็นว่า มีความสำคัญอย่างยิ่ง เนื่องจากว่า บุคลากรที่มาดำรงตำแหน่ง ในสังกัดนั้น มีที่มาของแต่ละคนไม่เหมือนกัน ต่างสถานที่ ต่างภาค ต่างภาษาถิ่น ดังนั้น ในการพัฒนาพฤติกรรมกรรมการปฏิบัติราชการ จึงมีความสำคัญและจำเป็นอย่างยิ่ง ประกอบกับพฤติกรรมปฏิบัติราชการเป็นคุณลักษณะร่วมของพนักงานส่วนตำบลทุกคนที่พึงมี เป็นการหล่อหลอมให้เกิดพฤติกรรมและค่านิยมพึงประสงค์ร่วมกัน เพื่อให้เกิดประโยชน์สูงสุดกับองค์การบริหารส่วนตำบลบ่อหิน ประกอบด้วย

- ๑ การมุ่งผลสัมฤทธิ์
- ๒ การยึดมั่นในความถูกต้องชอบธรรมและจริยธรรม
- ๓ การเข้าใจในองค์กรและระบบงาน
- ๔ การบริการเป็นเลิศ
- ๕ การทำงานเป็นทีม

องค์การบริหารส่วนตำบลบ่อหิน ได้ตระหนักถึงความสำคัญในการพัฒนาบุคลากรในสังกัดเป็นสำคัญ เพราะเข้าใจดีว่าหากคนในองค์กรได้รับการพัฒนาแล้ว ย่อมจะสะท้อนให้องค์กรได้รับการพัฒนาตามลำดับที่เกิดจากการปฏิบัติงานของบุคลากร ดังนั้นจึงได้กำหนดนโยบายการบริหารและพัฒนาทรัพยากรบุคคล ดังนี้

### ๑๓. ประกาศคุณธรรมจริยธรรมของพนักงานส่วนตำบล ลูกจ้างประจำและพนักงานจ้าง

องค์การบริหารส่วนตำบลบ่อหิน ได้กำหนดแนวทางปฏิบัติเพื่อส่งเสริมคุณธรรมจริยธรรมในองค์กร เพื่อป้องกันไม่ให้เกิดการในสังกัดกระทำผิดจริยธรรม ซึ่งมีวัตถุประสงค์ดังนี้

๑. เป็นเครื่องมือกำกับความประพฤติของพนักงานองค์การบริหารส่วนตำบลบ่อหิน ที่สร้างความโปร่งใส มีมาตรฐานในการปฏิบัติงานที่ชัดเจนและเป็นสากล

๒. ยึดถือเป็นหลักการและแนวทางปฏิบัติอย่างสม่ำเสมอ ทั้งในระดับองค์กรและระดับบุคคล และเป็นเครื่องมือการตรวจสอบการทำงานด้านต่างๆ

๓. ทำให้เกิดรูปแบบองค์กรอันเป็นที่ยอมรับ เพิ่มความน่าเชื่อถือ เกิดความเชื่อมั่นแก่ผู้รับบริการและประชาชนทั่วไป ตลอดจนผู้มีส่วนได้เสีย

๔. ให้เกิดพันธะผูกพันระหว่างองค์กรและพนักงานองค์การบริหารส่วนตำบลบ่อหินในทุกๆ ระดับ โดยฝ่ายบริหารใช้อำนาจในขอบเขต สร้างระบบความรับผิดชอบต่อตนเอง ต่อองค์กร ผู้บังคับบัญชา ประชาชน และสังคม ตามลำดับ

๕. ป้องกันการแสวงหาประโยชน์โดยมิชอบและความขัดแย้งทางผลประโยชน์ที่อาจเกิดขึ้น รวมทั้งสร้างความโปร่งใสในการปฏิบัติงาน

ประกาศคุณธรรมจริยธรรมของพนักงานส่วนตำบลบ่อหิน เพื่อให้พนักงานและลูกจ้างมีหน้าที่ดำเนินไปตามกฎหมาย เพื่อรักษาประโยชน์ส่วนรวม และไม่หวังประโยชน์ส่วนตน อำนวยความสะดวกให้บริการประชาชนด้วยความเป็นธรรม ตามหลักธรรมาภิบาล โดยยึดหลักตามค่านิยมหลักของจริยธรรม ดังนี้

๑. ยึดมั่นในคุณธรรมและจริยธรรม
๒. มีจิตสำนึกที่ดี ซื่อสัตย์ สุจริต และรับผิดชอบ
๓. ยึดถือประโยชน์ของประเทศมากกว่าประโยชน์ส่วนตน และไม่มีประโยชน์ทับซ้อน
๔. ยืนหยัดทำในสิ่งที่ถูกต้อง เป็นธรรมและถูกกฎหมาย
๕. ให้บริการประชาชนด้วยความรวดเร็ว มีอัธยาศัยและไม่เลือกปฏิบัติ
๖. ให้บริการข้อมูลข่าวสารแก่ประชาชนอย่างครบถ้วน ถูกต้อง และไม่บิดเบือนข้อเท็จจริง
๗. การมุ่งผลสัมฤทธิ์ของงาน รักษามาตรฐาน มีความโปร่งใส และตรวจสอบได้
๘. ยึดมั่นในระบบประชาธิปไตยอันมีพระมหากษัตริย์ทรงเป็นประมุข
๙. ยึดมั่นในหลักจรรยาวิชาชีพขององค์กร

นอกเหนือจากประกาศคุณธรรมจริยธรรมแล้ว องค์การบริหารส่วนตำบลบ่อหิน ยังกำหนดค่านิยมร่วมสำหรับองค์กรและพนักงานสังกัดองค์การบริหารส่วนตำบลบ่อหินทุกคนพึงยึดถือเป็นแนวทางปฏิบัติควบคู่ไปกับระเบียบและกฎบังคับข้ออื่นๆ อย่างทั่วถึงและมีประสิทธิภาพ การปฏิบัติตามประมวลจริยธรรมเป็นไปในแนวทางเดียวกัน อันก่อให้เกิดบรรทัดฐานและมาตรฐานเดียวกัน และบรรลุวัตถุประสงค์ที่กำหนดไว้ โดยองค์การบริหารส่วนตำบลบ่อหิน ได้กำหนดแนวนโยบายการกำกับดูแลเพื่อให้บุคลากรในสังกัดปฏิบัติ ตามประมวลจริยธรรม ดังนี้

**นโยบายการกำกับดูแลองค์กรที่ดีและแนวทางในการปฏิบัติตามประมวลจริยธรรม  
ขององค์การบริหารส่วนตำบลบ่อหิน**

๑. การยึดมั่นในระบอบประชาธิปไตยอันมีพระมหากษัตริย์เป็นประมุข มีแนวทางดังนี้

๑.๑ ไม่แสดงการต่อต้านการปกครองระบอบประชาธิปไตยอันมีพระมหากษัตริย์เป็นประมุข หรือสนับสนุนให้นำการปกครองระบอบอื่นที่ไม่มีพระมหากษัตริย์ทรงเป็นประมุขมาใช้ในประเทศไทย

๑.๒ จงรักภักดีต่อพระมหากษัตริย์ และไม่ละเมิดองค์พระมหากษัตริย์ พระราชินี และพระรัชทายาทไม่ว่าทางกาย หรือทางวาจา

๒. การยึดมั่นในคุณธรรมและจริยธรรม มีแนวทางดังนี้

๒.๑ ปฏิบัติตามประมวลจริยธรรมอย่างตรงไปตรงมาและไม่กระทำการเลียงประมวลจริยธรรมนี้ในกรณีที่มีข้อสงสัยหรือมีผู้ทักท้วงว่าการกระทำดังกล่าวของพนักงานส่วนตำบลอาจขัดประมวลจริยธรรม พนักงานส่วนตำบลต้องหยุดการกระทำดังกล่าว

๒.๒ ไม่ละเมิดหลักสำคัญทางศีลธรรม ศาสนา และประเพณีในกรณีที่มีข้อขัดแย้งระหว่างประมวลจริยธรรมนี้กับหลักสำคัญทางศีลธรรม ศาสนาหรือประเพณี

๒.๓ หัวหน้าส่วนราชการและผู้บังคับบัญชาในส่วนราชการทุกระดับชั้นต้องปกครองผู้อยู่ใต้บังคับบัญชาด้วยความเที่ยงธรรม โดยไม่เห็นแก่ความสัมพันธ์หรือบุญคุณส่วนตัว

๒.๔ หัวหน้าส่วนราชการและผู้บังคับบัญชาในส่วนราชการทุกระดับชั้นต้องสนับสนุนส่งเสริมและยกย่องผู้อยู่ใต้บังคับบัญชาที่มีความซื่อสัตย์ มีผลงานดีเด่น

๒.๕ ไม่กระทำการใดอันอาจนำความเสื่อมเสียและไม่ไว้วางใจให้เกิดแก่ส่วนราชการหรือราชการโดยรวม

๓. การมีจิตสำนึกที่ดี ซื่อสัตย์และรับผิดชอบ มีแนวทางดังนี้

๓.๑ ปฏิบัติหน้าที่ด้วยความซื่อสัตย์ สุจริต เที่ยงธรรม ไม่มุงหวังและแสวงหาผลประโยชน์อันมิควรได้จากการปฏิบัติงาน

๓.๒ ใช้ดุลยพินิจในการตัดสินใจด้วยความยุติธรรม ตรงตามเจตนารมณ์ของกฎหมาย

๓.๓ รับผิดชอบต่อผลการกระทำของตนเอง อธิบายสิ่งที่ตนได้ปฏิบัติอย่างมีเหตุผล และถูกต้อง ชอบธรรม พร้อมยินดีแก้ไขข้อผิดพลาดที่เกิดขึ้น

๓.๔ ควบคุม กำกับ ดูแล ผู้ปฏิบัติงานในความรับผิดชอบของตนไม่ให้กระทำการหรือมีพฤติกรรมในทางมิชอบ

๓.๕ ไม่นำผลงานของผู้อื่นมาเป็นของตนเอง

๓.๖ อุทิศตนให้กับการปฏิบัติงานในหน้าที่ด้วยความรอบคอบระมัดระวัง และเต็มกำลังความสามารถที่มีอยู่ ในกรณีที่ต้องไปปฏิบัติงานอื่นของรัฐด้วย จะต้องไม่ทำให้งานในหน้าที่เสียหาย

๓.๗ ละเว้นจากการกระทำทั้งปวงที่ก่อให้เกิดความเสียหายต่อตำแหน่งหน้าที่ของตนเองหรือพนักงานส่วนตำบลคนอื่น

๓.๘ ใช้ดุลยพินิจและตัดสินใจในการปฏิบัติหน้าที่ด้วยความรู้ความสามารถเยี่ยงที่ปฏิบัติในวิชาชีพ

๓.๙ เมื่อเกิดความผิดพลาดขึ้นจากการปฏิบัติหน้าที่ต้องรีบแก้ไขให้ถูกต้องและแจ้งให้หัวหน้าส่วนราชการทราบ

๓.๑๐ ไม่ขัดขวางการตรวจสอบของหน่วยงานที่มีหน้าที่ตรวจสอบกฎหมายหรือประชาชนต้องให้ความร่วมมือกับหน่วยงานที่มีหน้าที่ตรวจสอบตามกฎหมาย

๓.๑๑ ไม่สั่งราชการด้วยวาจาในเรื่องที่อาจก่อให้เกิดความเสียหายแก่ราชการ ในกรณีคำสั่งราชการด้วยวาจาในเรื่องดังกล่าวให้ผู้ใต้บังคับบัญชาบันทึกเรื่องเป็นลายลักษณ์อักษรตามคำสั่งเพื่อให้ผู้สั่งพิจารณาสั่งการต่อไป

๔.การยึดถือประโยชน์ของประเทศชาติเหนือกว่าผลประโยชน์ส่วนตนและไม่มีผลประโยชน์ทับซ้อน มีแนวทางดังนี้

๔.๑ ไม่นำความสัมพันธ์ส่วนตัวที่เคยมีต่อบุคคลอื่น ไม่ว่าจะป็นญาติพี่น้อง พรรคพวกเพื่อนฝูง หรือผู้มีบุญคุณส่วนตัว มาประกอบการใช้ดุลยพินิจให้คุณหรือให้โทษแก่บุคคลนั้น

๔.๒ ไม่ใช้เวลาราชการ เงิน ทรัพย์สิน บุคลากร บริการ หรือสิ่งอำนวยความสะดวกของทางราชการไปเพื่อประโยชน์ส่วนตัวของตนเองหรือผู้อื่น เว้นแต่ได้รับอนุญาตโดยชอบด้วยกฎหมาย

๔.๓ ไม่กระทำการ หรือดำรงตำแหน่ง หรือปฏิบัติภารกิจในฐานะส่วนตัว ซึ่งก่อให้เกิดความเคลือบแคลงหรือสงสัยว่าจะขัดกับประโยชน์ส่วนรวมที่อยู่ในความรับผิดชอบของหน้าที่

๔.๔ ในการปฏิบัติหน้าที่ที่รับผิดชอบในหน่วยงานโดยตรงหรือหน้าที่อื่นต้องยึดถือประโยชน์ของทางราชการเป็นหลัก

๔.๕ ไม่เรียก รับ หรือยอมจะรับ หรือยอมให้ผู้อื่นเรียก รับ หรือยอมรับซึ่งของตอบแทนของตนหรือของญาติของตนไม่ว่าก่อนหรือหลังดำรงตำแหน่งหรือไม่เกี่ยวข้องกับการปฏิบัติหน้าที่แล้วก็ตาม

๕.๖ ไม่ใช่ตำแหน่งหรือกระทำการที่เป็นคุณหรือเป็นโทษแก่บุคคลใด เพราะมีอคติ

๔.๗ ไม่เสนอหรืออนุมัติโครงการ การดำเนินการ หรือการดำเนินการหรือสัญญาซึ่งตนเองหรือบุคคลอื่นได้ประโยชน์อันมิควรได้โดยชอบด้วยกฎหมาย

๕.การยื่นหยัดทำในสิ่งที่ถูกต้อง เป็นธรรมและถูกกฎหมาย มีแนวทางดังนี้

๕.๑ ปฏิบัติตามประมวลจริยธรรมอย่างตรงไปตรงมา และไม่กระทำการเลี่ยงประมวลจริยธรรมนี้

๕.๒ เมื่อรู้หรือพบเห็นการฝ่าฝืนประมวลจริยธรรมนี้ พนักงานส่วนตำบลต้องมีหน้าที่รายงานการฝ่าฝืนดังกล่าวพร้อมหลักฐานพยานต่อหัวหน้าส่วนราชการ

๕.๓ ต้องรายงานการดำรงตำแหน่งที่ได้รับค่าตอบแทนและไม่ได้รับค่าตอบแทนในนิติบุคคลซึ่งมิใช่ส่วนราชการ รัฐวิสาหกิจ องค์การมหาชน ราชการส่วนท้องถิ่น ต่อหัวหน้าส่วนราชการในกรณีที่มีการดำรงตำแหน่งนั้นๆอาจขัดแย้งกับการปฏิบัติหน้าที่

๕.๔ ในกรณีที่พนักงานส่วนตำบลเข้าร่วมประชุมและพบว่ามีการกระทำซึ่งมีลักษณะตามข้อ ๕.๒ หรือข้อนี้พนักงานส่วนท้องถิ่นมีหน้าที่ต้องคัดค้านการกระทำดังกล่าว

๕.๕ ปฏิบัติหน้าที่ด้วยความรู้ความสามารถ และทักษะในการดำเนินงานปฏิบัติหน้าที่โดยยึดมั่นในความถูกต้องเที่ยงธรรมถูกต้องตามหลักกฎหมายระเบียบปฏิบัติ

๕.๖ ปฏิบัติหน้าที่โดยยึดมั่นในระบบคุณธรรม เพื่อประโยชน์สุขของประชาชนรวมทั้งละเว้นการแสวงหาตำแหน่ง บำเหน็จความชอบและประโยชน์อื่นใดจากบุคคลอื่นโดยมิชอบ

๕.๗ ตัดสินใจและกระทำการใดๆโดยยึดประโยชน์ส่วนรวมของประเทศชาติประชาชนมากกว่าประโยชน์ส่วนตน

๕.๘ ประพฤติตนเป็นแบบอย่างที่ดีของผู้ใต้บังคับบัญชายึดมั่นความถูกต้อง เที่ยงธรรม ยึดถือผลประโยชน์ของชาติ

๖. การให้บริการแก่ประชาชนด้วยความรวดเร็ว มีอัธยาศัย และไม่เลือกปฏิบัติ มีแนวทางดังนี้

๖.๑ ปฏิบัติให้สุภาพ โดยไม่หลีกเลียง ละเลย หรือละเว้น การใช้อำนาจเกินกว่าที่มีอยู่ตามกฎหมาย

๖.๒ ปฏิบัติหน้าที่ หรือดำเนินการอื่น โดยคำนึงศักดิ์ศรีความเป็นมนุษย์ และสิทธิเสรีภาพของบุคคล ไม่กระทำการให้กระทบสิทธิเสรีภาพของบุคคลอื่นก่อภาระหรือหน้าที่ให้บุคคลโดยไม่มีอำนาจตามกฎหมาย

๖.๓ ให้บริการและอำนวยความสะดวกแก่ประชาชนโดยมีอัธยาศัยที่ดี ปราศจากอคติ และไม่เลือกปฏิบัติต่อบุคคลผู้มาติดต่อโดยไม่เป็นธรรมในเรื่องถิ่นกำเนิด เชื้อชาติ ภาษา เพศ อายุ ความพิการ สภาพกายหรือสุขภาพ สถานะของบุคคล ฐานะทางเศรษฐกิจหรือสังคม ความเชื่อทางศาสนา การศึกษาอบรม หรือความคิดเห็นทางการเมืองอันไม่ขัดต่อรัฐธรรมนูญ เว้นแต่จะดำเนินการตามมาตรการที่รัฐกำหนดเพื่อขจัดอุปสรรค หรือส่งเสริมให้บุคคลสามารถใช้สิทธิและเสรีภาพได้ เช่นเดียวกับบุคคลอื่น หรือเป็นการเลือกปฏิบัติที่มีเหตุผล เป็นธรรม และเป็นที่ยอมรับกันทั่วไป

๖.๔ ละเว้นการให้สัมภาษณ์ การอภิปราย การแสดงปาฐกถา การบรรยาย หรือการวิพากษ์วิจารณ์อันกระทบต่อความเป็นกลางทางการเมือง เว้นแต่เป็นการแสดงความคิดเห็นทางวิชาการตามหลักวิชา

๖.๕ ไม่เอื้อประโยชน์เป็นพิเศษให้แก่ญาติพี่น้อง พรรคพวกเพื่อนฝูงหรือผู้มีบุญคุณ และต้องปฏิบัติหน้าที่ด้วยความเที่ยงธรรมไม่เห็นแก่หน้าผู้ใด

๖.๖ ไม่ลอกหรือนำผลงานของผู้อื่นมาใช้เป็นของตนเองโดยมิได้ระบุแหล่งที่มา

๖.๗ ให้บริการด้วยความกระตือรือร้น เอาใจใส่และให้เกียรติผู้รับบริการ

๖.๘ สอดส่องดูแล และให้บริการแก่ผู้รับบริการด้วยความสะดวก รวดเร็ว เสมอภาค ยุติธรรม และมีอัธยาศัยไมตรี

๖.๙ ให้บริการด้วยภาษาถ้อยคำสุภาพ ชัดเจน เข้าใจง่าย หลีกเลียงการใช้ศัพท์เทคนิค หรือถ้อยคำภาษากฎหมายที่ผู้รับบริการไม่เข้าใจ

๖.๑๐ ปฏิบัติงานด้วยความถูกต้อง รอบคอบ รวดเร็ว ระมัดระวังไม่ให้เสื่อมเสียหรือกระทบสิทธิของบุคคลอื่น

๖.๑๑ เปิดช่องทางการรับฟังความคิดเห็นของประชาชน ผู้มีส่วนได้เสียในสถานที่ให้บริการและนำข้อมูลดังกล่าวมาใช้ในการแก้ไขปัญหา ปรับปรุงพัฒนาหน่วยงานและการให้บริการประชาชน

๗. การให้ข้อมูลข่าวสารแก่ประชาชนอย่างครบถ้วน ถูกต้อง และไม่บิดเบือนข้อเท็จจริง มีแนวทางดังนี้

๗.๑ ไม่ใช้ข้อมูลที่ได้มาจากการดำเนินงานไปเพื่อการอื่น อันไม่ใช้การปฏิบัติหน้าที่ โดยเฉพาะอย่างยิ่งเพื่อเอื้อประโยชน์แก่ตนเองหรือบุคคลอื่น

๗.๒ ชี้แจง แสดงเหตุผลที่แท้จริงอย่างครบถ้วนในกรณีที่เกิดการอันกระทบต่อสิทธิและเสรีภาพบุคคลอื่น ไม่อนุญาติหรือไม่อนุมัติตามคำขอของบุคคล หรือเมื่อบุคคลร้องขอตามกฎหมาย เว้นแต่การอันคณะกรรมการวิธีปฏิบัติราชการทางปกครองได้กำหนดยกเว้นไว้ ทั้งนี้ จะต้องดำเนินการภายในระยะเวลาที่กำหนด

๗.๓ เปิดเผยหลักเกณฑ์ ขั้นตอน วิธีปฏิบัติงาน ให้ผู้รับบริการได้รับทราบ รวมถึงให้ข้อมูลข่าวสารแก่ผู้มาร้องขอตามกรอบของระเบียบ กฎหมาย

๗.๔ ใช้ข้อมูลข่าวสารของทางราชการในทางที่เป็นประโยชน์ถูกต้อง ด้วยความระมัดระวัง ไม่เปิดเผยข้อมูลข่าวสารที่เป็นความลับของทางราชการ

๗.๕ ปกปิดข้อมูลส่วนบุคคลอันไม่ควรเปิดเผยที่อยู่ในความรับผิดชอบของหน่วยงาน

๘. การมุ่งผลสัมฤทธิ์ของงาน รักษามาตรฐาน มีคุณภาพ โปร่งใส และตรวจสอบได้ มีแนวทางดังนี้

๘.๑ ปฏิบัติงานโดยมุ่งประสิทธิภาพและประสิทธิผลของงานให้เกิดผลดีที่สุดจนเต็มกำลังความสามารถ

๘.๒ ใช้งบประมาณ ทรัพย์สิน สิทธิและประโยชน์ที่ทางราชการจัดให้ ด้วยความประหยัดคุ้มค่า ไม่ฟุ่มเฟือย

๘.๓ ใช้ความรู้ความสามารถ ความระมัดระวังในการปฏิบัติหน้าที่ ตามคุณภาพและมาตรฐานวิชาชีพโดยเคร่งครัด

๘.๔ อุทิศตนให้กับการปฏิบัติงานในหน้าที่ด้วยความรอบคอบระมัดระวัง และเต็มกำลังความสามารถที่มีอยู่ ในกรณีที่ต้องไปปฏิบัติงานอื่นของรัฐด้วย จะต้องไม่ทำให้งานในหน้าที่เสียหาย

๘.๕ ละเว้นจากการกระทำทั้งปวงที่ก่อให้เกิดความเสียหายต่อตำแหน่งหน้าที่ของตนหรือของพนักงานส่วนตำบลอื่น ไม่ก้าวก่ายหรือแทรกแซงการปฏิบัติหน้าที่ของพนักงานส่วนตำบลอื่นโดยมิชอบ

๘.๖ ใช้ดุลพินิจและตัดสินใจในการปฏิบัติหน้าที่ด้วยความรู้ ความสามารถ ที่ปฏิบัติในวิชาชีพตรงไปตรงมาปราศจากอคติส่วนตัว ตามข้อมูลพยานหลักฐานและความเหมาะสมของแต่ละกรณี

๘.๗ เมื่อเกิดความผิดพลาดขึ้นจากการปฏิบัติหน้าที่ ต้องรีบแก้ไขให้ถูกต้อง และแจ้งให้หัวหน้าส่วนราชการทราบโดยพลัน



๘.๘ ไม่ขัดขวางการตรวจสอบของหน่วยงานที่มีหน้าที่ตรวจสอบตามกฎหมายหรือประชาชนต้องให้ความร่วมมือกับหน่วยงานที่มีหน้าที่ตรวจสอบตามกฎหมายหรือประชาชนในการตรวจสอบ โดยใช้ข้อมูลที่เป็นจริงและครบถ้วน เมื่อได้รับคำร้องขอในการตรวจสอบ

๘.๙ ไม่สั่งราชการด้วยวาจาในเรื่องที่อาจก่อให้เกิดความเสียหายแก่ราชการ ในกรณีสั่งราชการด้วยวาจาในเรื่องดังกล่าว ให้ผู้ใต้บังคับบัญชาบันทึกเรื่องลายลักษณ์อักษรตามคำสั่งเพื่อให้ผู้สั่งพิจารณาสั่งการต่อไป

๘.๑๐ ปฏิบัติงานด้วยความเอาใจใส่ มานะพยายาม มุ่งมั่นและปฏิบัติหน้าที่เสร็จสมบูรณ์ภายในเวลาที่กำหนดงานในความรับผิดชอบให้บรรลุผลสำเร็จตามเป้าหมายภายในเวลาได้ผลลัพธ์ตามเป้าหมาย คำนึงด้วยวิธีการที่ถูกต้องที่กำหนด โดยวิธีการ กระบวนการ ถูกต้องชอบธรรม เกิดประโยชน์สูงสุดต่อประเทศชาติ ประชาชน

๘.๑๑ ปฏิบัติงานอย่างมืออาชีพ โดยใช้ทักษะ ความรู้ ความสามารถ และหน่วยงาน โดยใช้ทรัพยากรอย่างประหยัดและอย่างเต็มที่ด้วยความถูกต้อง รอบคอบ ระมัดระวัง เพื่อรักษาผลประโยชน์ส่วนรวมอย่างเต็มความสามารถ

๘.๑๒ พัฒนาตนเองให้เป็นผู้มีความรอบรู้ และมีความรู้ ความสามารถทักษะ ในการปฏิบัติงานในหน้าที่

๘.๑๓ พัฒนาระบบการทำงานให้ได้ผลงานที่ดี มีคุณภาพประสิทธิภาพ ประสิทธิภาพ และเป็นแบบอย่างได้

๘.๑๔ จัดระบบการจัดเก็บเอกสาร ข้อมูล รวมทั้งสถานที่ให้เป็นระบบระเบียบ เอื้ออำนวยต่อการทำงานให้สำเร็จตามเป้าหมาย

๘.๑๕ ดูแลรักษาและใช้ทรัพย์สินของทางราชการอย่างประหยัด คำนึงเหมาะสม ด้วยความระมัดระวัง มิให้เสียหายหรือสิ้นเปลืองเสมือนเป็นทรัพย์สินของตนเอง

๙. การยึดมั่นในหลักจรรยาวิชาชีพขององค์กร มีแนวทางดังนี้

๙.๑ จงรักภักดีต่อชาติ ศาสนา พระมหากษัตริย์

๙.๒ เป็นแบบอย่างที่ดีในการรักษาไว้และปฏิบัติตามรัฐธรรมนูญแห่งราชอาณาจักรไทยทุกประการไม่ละเมิดรัฐธรรมนูญ กฎหมาย กฎ ข้อบังคับหรือมติคณะรัฐมนตรีที่ชอบด้วยกฎหมายในกรณีมีข้อสงสัย หรือมีข้อทักท้วงว่าการกระทำไม่ชอบด้วยรัฐธรรมนูญ กฎหมาย กฎข้อบังคับหรือมติคณะรัฐมนตรีที่ชอบด้วยกฎหมายพนักงานส่วนตำบลต้องแจ้งให้หัวหน้าส่วนราชการและคณะกรรมการจริยธรรมพิจารณา และจะดำเนินการต่อได้ต่อเมื่อได้ข้อยุติจากหน่วยงานที่มีอำนาจหน้าที่แล้ว

๙.๓ เป็นแบบอย่างที่ดีในการเป็นพลเมืองดี เคารพและปฏิบัติตามกฎหมายอย่างเคร่งครัด

๙.๔ ไม่ประพฤติตนอันอาจก่อให้เกิดความเสื่อมเสียต่อเกียรติภูมิของตำแหน่งหน้าที่ รักศักดิ์ศรีของตนเอง โดยประพฤติตนให้เหมาะสมกับการเป็นพนักงานส่วนตำบลที่ดี อยู่ในระเบียบวินัย กฎหมาย และเป็นผู้มีคุณธรรมที่ดี

๙.๕ ปฏิบัติหน้าที่อย่างเต็มกำลังความสามารถ ด้วยความเสียสละ ทุ่มเทศติปัญญา ความรู้ความสามารถ ให้บรรลุผลสำเร็จและมีประสิทธิภาพตามภาระหน้าที่ที่ได้รับมอบหมาย เพื่อให้เกิดประโยชน์สูงสุดแก่ประเทศชาติและประชาชน

๙.๖ มุ่งแก้ปัญหาความเดือดร้อนของประชาชนด้วยความเป็นธรรม รวดเร็ว และมุ่งเสริมสร้างความเข้าใจอันดีระหว่างหน่วยงานและประชาชน

๙.๗ ปฏิบัติหน้าที่ด้วยความสุภาพ เรียบร้อย มีอัธยาศัย

๙.๘ รักษาความลับที่ได้จากการปฏิบัติหน้าที่ การเปิดเผยข้อมูลที่เป็นความลับโดยพนักงานส่วนตำบล/พนักงานจะกระทำได้ต่อเมื่อมีอำนาจหน้าที่และได้รับอนุญาตจากผู้บังคับบัญชาหรือเป็นไปตามกฎหมายกำหนดเท่านั้น

๙.๑๐ รักษาและเสริมสร้างความสามัคคีระหว่างผู้ร่วมงานพร้อมกับให้ความช่วยเหลือเกื้อกูลซึ่งกันและกันในทางที่ชอบ

- เคารพต่อความเชื่อ และค่านิยมของบุคคลหรือเพื่อนร่วมงาน
- ยอมรับความคิดเห็นที่แตกต่าง และบริหารจัดการความขัดแย้งอย่างมี

เหตุผล

- ไม่ผูกขาดการปฏิบัติงานหรือเกี่ยงงาน อันอาจทำให้เกิดการแตกความ

สามัคคีในหน่วยงาน

- ประสานงานกับทุกฝ่ายที่เกี่ยวข้องด้วยการรักษาสัมพันธภาพในการ

ปฏิบัติงาน

๙.๑๑ ไม่ใช้สถานะหรือตำแหน่งไปแสวงหาประโยชน์ที่มีควรได้สำหรับตนเองหรือผู้อื่น ไม่ว่าจะ เป็นประโยชน์ในทางทรัพย์สินหรือไม่ก็ตาม ตลอดจนไม่รับของขวัญหรือประโยชน์อื่นใดจากผู้ร้องเรียน หรือบุคคลที่เกี่ยวข้องเพื่อประโยชน์ต่างๆอันอาจเกิดจากการปฏิบัติหน้าที่ของตน เว้นแต่เป็นการให้โดยธรรมจรรยาหรือการให้ตามประเพณี

๙.๑๒ ประพฤติตนให้สามารถทำงานร่วมกับผู้อื่นด้วยความสุภาพ มีน้ำใจ มีมนุษยสัมพันธ์อันดี ต้องไม่ปิดบังข้อมูลที่จำเป็นในการปฏิบัติงานของเพื่อนร่วมงาน และไม่นำผลงานของผู้อื่นมาแอบอ้างเป็นผลงานของตน

๑๐. การสร้างจิตสำนึกให้ประชาชนในท้องถิ่นประพฤติตนเป็นพลเมืองที่ดีร่วมกันพัฒนาชุมชนให้น่าอยู่ คุณธรรมและคุณลักษณะที่สอดคล้องรัฐธรรมนูญฉบับปัจจุบัน มีแนวทางดังนี้

๑๐.๑ ปลุกฝังจิตใจให้ประชาชนมีความรับผิดชอบต่อตนเองและสังคม สร้างคุณธรรมจริยธรรม รู้จักเสียสละ ร่วมแรงร่วมใจ มีความร่วมมือในการทำประโยชน์เพื่อส่วนรวมช่วยลดปัญหาที่เกิดขึ้นในสังคม ช่วยกันพัฒนาคุณภาพชีวิต เพื่อเป็นหลักในการดำเนินชีวิต ช่วยแก้ปัญหาและสร้างสรรค์ให้เกิดประโยชน์สุขแก่สังคม

๑๐.๒ สร้างจิตสาธารณะเพื่อประโยชน์ต่อตนเองและสังคม

- สร้างวินัยในตนเอง ตระหนักถึงการมีส่วนร่วมในระบบประชาธิปไตย รู้ถึงขอบเขตของสิทธิ เสรีภาพ หน้าที่ความรับผิดชอบ ต่อตนเองและสังคม

- ให้ความสำคัญต่อสิ่งแวดล้อม ตระหนักเสมอว่าตนเองคือส่วนหนึ่งของสังคมต้องมีความรับผิดชอบในการรักษาสิ่งแวดล้อมซึ่งเป็นเรื่องของส่วนรวมทั้งต่อประเทศชาติ และโลกใบนี้

- ตระหนักถึงปัญหาและผลกระทบที่เกิดขึ้นกับสังคม ให้ถือว่าเป็นปัญหาของตนเอง เช่น ก้นหลีกเลี้ยงไม่ได้ ต้องช่วยกันแก้ไข

- ยึดหลักธรรมในการดำเนินชีวิต เพราะหลักธรรมหรือคำสั่งสอนในทุกศาสนาที่นับถือ สอนให้คนทำความดี

๑๐.๓ การดำรงชีวิตตามหลักปรัชญาเศรษฐกิจพอเพียง ดำเนินชีวิตบนทางสายกลาง โดยยึดหลักความพอประมาณ ความมีภูมิคุ้มกันที่ดี ภายใต้เงื่อนไขความรู้และคุณธรรม

- ยึดหลักความพอประมาณ โดยดำรงชีวิตเหมาะสมกับฐานะของตนเอง และสังคม พัฒนาตนเองให้มีความอดสาหัส ขยันหมั่นเพียร ประหยัด และดีขึ้นเป็นลำดับ

- ยึดหลักความมีเหตุผล โดยถือปฏิบัติตนและปฏิบัติงานอย่างมีระบบ มีเหตุผล ถูกต้อง โปร่งใส เป็นธรรม ก่อนตัดสินใจดำเนินการใดๆ ต้องคำนึงถึงผลที่คาดว่าจะเกิดขึ้นต่อส่วนรวม และต่อตนเอง

- ยึดหลักการมีภูมิคุ้มกันที่ดี ด้วยการดำเนินชีวิตและปฏิบัติงาน โดยมีเป้าหมายมีการวางแผนและดำเนินการไปสู่เป้าหมายด้วยความรอบคอบ ประหยัด อดทน อดออม บนพื้นฐานความรู้และคุณธรรมเพื่อให้บรรลุเป้าหมาย

- ประพฤติตนเป็นแบบอย่างที่ดีในการน้อมนำปรัชญาของเศรษฐกิจพอเพียงสู่การปฏิบัติ

๑๐.๔ ไม่ละเมิดรัฐธรรมนูญ กฎหมาย กฎ ข้อบังคับหรือมติคณะรัฐมนตรีที่ขบถด้วยกฎหมาย

๑๑. แสดงหรือมีเจตนารมณ์ร่วมกันในการป้องกันและต่อต้านการทุจริตคอร์รัปชัน

๑๑.๑ บุคลากรขององค์การบริหารส่วนตำบลบ่อหิน จะไม่เข้าไปเกี่ยวข้องกับเรื่องทุจริตคอร์รัปชัน ไม่ว่าจะโดยทางตรงหรือทางอ้อม

๑๑.๒ บุคลากรขององค์การบริหารส่วนตำบลบ่อหิน ไม่พึงละเลยหรือเพิกเฉย เมื่อพบเห็นการกระทำที่เข้าข่ายการทุจริตคอร์รัปชันที่เกี่ยวข้องกับองค์การบริหารส่วนตำบลบ่อหิน โดยต้องแจ้งให้ผู้บังคับบัญชา หรือบุคคลที่รับผิดชอบทราบ และให้ความร่วมมือในการตรวจสอบข้อเท็จจริงต่างๆ หากมีข้อสงสัยหรือข้อซักถามให้ปรึกษากับผู้บังคับบัญชา หรือบุคคลที่กำหนดให้ทำหน้าที่รับผิดชอบเกี่ยวกับการติดตามการปฏิบัติตามประมวลจริยธรรมของบุคลากรแต่ละประเภทตามที่กำหนดไว้

๑๑.๓ บุคลากรขององค์การบริหารส่วนตำบลบ่อหิน จะตระหนักถึงความสำคัญในการเผยแพร่ ให้ความรู้ และทำความเข้าใจกับบุคคลอื่นที่ต้องปฏิบัติหน้าที่ที่เกี่ยวข้องกับองค์การบริหารส่วนตำบลบ่อหิน หรืออาจเกิดผลกระทบต่อองค์การบริหารส่วนตำบลบ่อหิน ในเรื่องที่ต้องปฏิบัติมิให้เกิดการทุจริตคอร์รัปชัน

๑๑.๔ บุคลากรขององค์การบริหารส่วนตำบลบ่อหิน จะมุ่งมั่นที่จะสร้างและรักษาวัฒนธรรมองค์กรที่ยึดมั่นว่าการทุจริตคอร์รัปชัน และการให้หรือรับสินบนเป็นการกระทำที่ยอมรับไม่ได้ ไม่ว่าจะเป็นการกระทำกับบุคคลใดก็ตาม หรือการทำธุรกรรมกับภาครัฐหรือภาคเอกชน

# ภาคผนวก

เอกสารรับรอง  
การจัดทำแผนอัตรากำลัง ๓ ปี (พ.ศ. ๒๕๖๔-๒๕๖๖)  
องค์การบริหารส่วนตำบลบ่อหิน อำเภอสิเกา จังหวัดตรัง

๑. ไม่มีการเปลี่ยนแปลงแก้ไขโครงสร้างขององค์การบริหารส่วนตำบลแต่อย่างใด
๒. ไม่มีการปรับเกี่ยตำแหน่งของพนักงานจ้างแต่อย่างใด
๓. กรณีขอยุบเลิกตำแหน่งพนักงานส่วนตำบล ตำแหน่งดังกล่าวไม่ได้ขอใช้บัญชีจากรมส่งเสริมการปกครอง  
ท้องถิ่นแต่อย่างใด

ผู้รับรองข้อมูล

ลงชื่อ.....

(นายวัฒนชัย ชูเกิด)

ปลัดองค์การบริหารส่วนตำบล

๙. ภาระค่าใช้จ่ายเกี่ยวกับเงินเดือนและประโยชน์ตอบแทนอื่น

ที่	ชื่อสายงาน	ระดับ ตำแหน่ง	จำนวน ทั้งหมด	จำนวนที่มีอยู่ปัจจุบัน			อัตราตำแหน่งที่คาดว่าจะ ต้องใช้ในช่วง ระยะ ๓ ปีข้างหน้า			อัตรากำลังคน เพิ่ม / ลด			ภาระค่าใช้จ่าย ที่เพิ่มขึ้น (๓)			ค่าใช้จ่ายรวม (๔)			หมายเหตุ
				จำนวน (คน)	เงินเดือน (๑)	เงินประจำ ตำแหน่ง (๒)	๒๕๖๔	๒๕๖๕	๒๕๖๖	๒๕๖๔	๒๕๖๕	๒๕๖๖	๒๕๖๔	๒๕๖๕	๒๕๖๖	๒๕๖๔	๒๕๖๕	๒๕๖๖	
๑	ปลัด อบต. (นักบริหารงานท้องถิ่น)	กลาง	๑	๑	๔๗๘,๕๖๐	๑๖๘,๐๐๐	๑	๑	๑	-	-	-	๑๖,๔๔๐	๑๖,๔๔๐	๑๘,๑๒๐	๖๖๓,๐๐๐	๖๗๙,๔๔๐	๖๙๗,๕๖๐	๓๙,๘๘๐
๒	รองปลัด อบต.(นักบริหารงานท้องถิ่น)	ต้น	๑	๑	๔๔๒,๓๒๐	๔๒,๐๐๐	๑	๑	๑	-	-	-	๑๓,๒๐๐	๑๓,๔๔๐	๑๔,๑๖๐	๔๙๗,๕๒๐	๕๑๐,๙๖๐	๕๒๕,๑๒๐	๓๖,๘๖๐
	<b>สำนักงานปลัด (๐๑)</b>																		
	<b>พนักงานส่วนตำบล</b>																		
๓	หัวหน้าสำนักงานปลัด (นักบริหารงานทั่วไป)	ต้น	๑	๑	๔๐๒,๗๒๐	๔๒,๐๐๐	๑	๑	๑	-	-	-	๑๓,๔๔๐	๑๓,๐๘๐	๑๓,๐๘๐	๔๕๘,๑๖๐	๔๗๑,๒๔๐	๔๘๔,๓๒๐	๓๓,๕๖๐
๔	นักทรัพยากรบุคคล	ชก.	๑	๑	๓๙๖,๐๐๐	๐	๑	๑	๑	-	-	-	๑๓,๓๒๐	๑๓,๓๒๐	๑๓,๐๘๐	๔๐๙,๓๒๐	๔๒๒,๖๔๐	๔๓๕,๗๒๐	๓๓,๐๐๐
๕	นักวิเคราะห์นโยบายและแผน	ชก.	๑	๑	๓๒๙,๗๖๐	๐	๑	๑	๑	-	-	-	๑๒,๙๖๐	๑๓,๔๔๐	๑๓,๓๒๐	๓๔๒,๗๒๐	๓๕๖,๑๖๐	๓๖๙,๔๘๐	๒๗,๔๘๐
๖	นักพัฒนาชุมชน	ชก.	๑	๑	๒๙๙,๖๔๐	๐	๑	๑	๑	-	-	-	๑๒,๐๐๐	๑๒,๑๒๐	๑๒,๖๐๐	๓๑๑,๖๔๐	๓๒๓,๗๖๐	๓๓๖,๓๖๐	๒๔,๙๗๐
๗	นิติกร	ป.ก./ชก	-	-	๐	๐	๑	๑	๑	+๑	-	-	๓๕๕,๓๒๐	๑๒,๐๐๐	๑๒,๐๐๐	๓๕๕,๓๒๐	๓๖๗,๓๒๐	๓๗๙,๓๒๐	กำหนดเพิ่ม
๘	เจ้าพนักงานธุรการ	ปง.	๑	๑	๑๙๖,๐๘๐	๐	๑	๑	๑	-	-	-	๗,๔๔๐	๗,๓๒๐	๗,๔๔๐	๒๐๓,๕๒๐	๒๑๐,๘๔๐	๒๑๘,๒๘๐	๑๖,๓๔๐
๙	เจ้าพนักงานสาธารณสุข	ปง.	๑	๑	๑๕๕,๖๔๐	๐	๑	๑	๑	-	-	-	๖,๓๖๐	๖,๓๖๐	๖,๔๘๐	๑๖๒,๐๐๐	๑๖๘,๓๖๐	๑๗๔,๘๔๐	๑๒,๙๗๐
	<b>พนักงานจ้างตามภารกิจ (คุณวุฒิ)</b>																		
๑๐	ผู้ช่วยนักพัฒนาชุมชน		๑	๑	๒๑๙,๔๘๐	๐	๑	๑	๑	-	-	-	๘,๘๘๐	๙,๒๔๐	๙,๖๐๐	๒๒๘,๓๖๐	๒๓๗,๖๐๐	๒๔๗,๒๐๐	๑๘,๒๕๐
๑๑	ผู้ช่วยเจ้าพนักงานธุรการ		๑	๑	๑๔๖,๘๘๐	๐	๑	๑	๑	-	-	-	๕,๘๘๐	๖,๑๒๐	๖,๓๖๐	๑๕๒,๗๖๐	๑๕๘,๘๘๐	๑๖๕,๒๔๐	๑๒,๒๔๐
๑๒	ผู้ช่วยเจ้าพนักงานประชาสัมพันธ์		๑	๑	๑๔๗,๗๒๐	๐	๑	๑	๑	-	-	-	๖,๐๐๐	๖,๒๔๐	๖,๔๘๐	๑๕๓,๗๒๐	๑๕๙,๙๖๐	๑๖๖,๔๔๐	๑๒,๓๑๐
	<b>พนักงานจ้างทั่วไป</b>																		
๑๓	ภารโรง		๑	๑	๑๐๘,๐๐๐	๐	๑	๑	๑	-	-	-	๐	๐	๐	๑๐๘,๐๐๐	๑๐๘,๐๐๐	๑๐๘,๐๐๐	๙,๐๐๐
๑๔	คนงาน		๑	๑	๑๐๘,๐๐๐	๐	๑	๑	๑	-	-	-	๐	๐	๐	๑๐๘,๐๐๐	๑๐๘,๐๐๐	๑๐๘,๐๐๐	๙,๐๐๐
๑๕	พนักงานขับรถยนต์		๑	-	๑๐๘,๐๐๐	๐	๑	๑	๑	-	-	-	๐	๐	๐	๑๐๘,๐๐๐	๑๐๘,๐๐๐	๑๐๘,๐๐๐	ว่างเต็ม
	<b>กองคลัง (๐๔)</b>																		
	<b>พนักงานส่วนตำบล</b>																		
๑๖	ผอ.กองคลัง (นักบริหารงานการคลัง)	ต้น	๑	-	๓๙๓,๖๐๐	๔๒,๐๐๐	๑	๑	๑	-	-	-	๑๓,๖๒๐	๑๓,๖๒๐	๑๓,๖๒๐	๔๔๙,๒๒๐	๔๖๒,๘๔๐	๔๗๖,๔๖๐	ว่างเต็ม
๑๗	นักวิชาการเงินและบัญชี	ชก.	๑	๑	๔๐๙,๓๒๐	๐	๑	๑	๑	-	-	-	๑๓,๓๒๐	๑๓,๐๘๐	๑๓,๒๐๐	๔๒๒,๖๔๐	๔๓๕,๗๒๐	๔๔๘,๙๒๐	๓๔,๑๑๐
๑๘	นักวิชาการจัดเก็บรายได้	ป.ก.	๑	๑	๑๘๐,๗๒๐	๐	๑	๑	๑	-	-	-	๙,๓๖๐	๙,๒๒๐	๘,๒๘๐	๑๙๐,๐๘๐	๑๙๙,๒๐๐	๒๐๗,๔๘๐	๑๕,๖๐๐
๑๙	เจ้าพนักงานจัดเก็บรายได้	ปง.	๑	๑	๑๓๘,๑๒๐	๐	๑	๑	๑	-	-	-	๕,๔๐๐	๖,๑๒๐	๖,๐๐๐	๑๔๓,๕๒๐	๑๔๙,๖๔๐	๑๕๕,๖๔๐	๑๑,๕๑๐
๒๐	เจ้าพนักงานพัสดุ	ปง.	๑	๑	๑๓๘,๑๒๐	๐	๑	๑	๑	-	-	-	๕,๔๐๐	๖,๑๒๐	๖,๐๐๐	๑๔๓,๕๒๐	๑๔๙,๖๔๐	๑๕๕,๖๔๐	๑๑,๕๑๐

ที่	ชื่อสายงาน	ระดับ ตำแหน่ง	จำนวน ทั้งหมด	จำนวนที่มีอยู่ปัจจุบัน			อัตราตำแหน่งที่คาดว่าจะ ต้องใช้ในช่วง ระยะ ๓ ปีข้างหน้า			อัตรากำลังคน เพิ่ม / ลด			ภาวะค่าใช้จ่าย ที่เพิ่มขึ้น (๓)			ค่าใช้จ่ายรวม (๔)			หมายเหตุ
				จำนวน (คน)	เงินเดือน (๑)	เงินประจำ ตำแหน่ง (๒)	๒๕๖๔	๒๕๖๕	๒๕๖๖	๒๕๖๔	๒๕๖๕	๒๕๖๖	๒๕๖๔	๒๕๖๕	๒๕๖๖	๒๕๖๔	๒๕๖๕	๒๕๖๖	
	<b>ลูกจ้างประจำ</b>																		
๒๑	เจ้าพนักงานการเงินและบัญชี		๑	๑	๒๓๒,๙๒๐	๐	๑	๑	๑	-	-	-	๗,๔๔๐	๗,๓๒๐	๗,๒๐๐	๒๔๐,๓๖๐	๒๔๗,๖๘๐	๒๕๔,๘๘๐	๑๙,๔๑๐
	<b>พนักงานจ้างตามภารกิจ (คุณวุฒิ)</b>																		
๒๒	ผู้ช่วยเจ้าพนักงานพัสดุ		๑	๑	๑๔๙,๒๘๐	๐	๑	๑	๑	-	-	-	๖,๐๐๐	๖,๒๔๐	๖,๔๘๐	๑๕๕,๒๘๐	๑๖๑,๕๒๐	๑๖๘,๐๐๐	๑๒,๔๔๐
๒๓	ผู้ช่วยเจ้าพนักงานจัดเก็บรายได้		๑	๑	๑๒๗,๒๐๐	๐	๑	๑	๑	-	-	-	๕,๑๖๐	๕,๔๐๐	๕,๕๒๐	๑๓๒,๓๖๐	๑๓๗,๗๖๐	๑๔๓,๒๘๐	๑๐,๖๐๐
๒๔	ผู้ช่วยเจ้าพนักงานการเงินและบัญชี		๑	๑	๑๔๓,๕๒๐	๐	๑	๑	๑	-	-	-	๕,๗๖๐	๖,๐๐๐	๖,๒๔๐	๑๔๙,๒๘๐	๑๕๕,๒๘๐	๑๖๑,๕๒๐	๑๑,๙๖๐
๒๕	ผู้ช่วยเจ้าพนักงานธุรการ		๑	๑	๑๔๘,๒๐๐	๐	๑	๑	๑	-	-	-	๖,๐๐๐	๖,๒๔๐	๖,๔๘๐	๑๕๔,๒๐๐	๑๖๐,๔๔๐	๑๖๖,๙๒๐	๑๒,๓๕๐
๒๖	เจ้าหน้าที่ทะเบียนทรัพย์สิน		-	-	๐	๐	๑	๑	๑	+๑	-	-	๑๓๘,๐๐๐	๕,๕๒๐	๕,๗๖๐	๑๓๘,๐๐๐	๑๔๓,๕๒๐	๑๔๙,๒๘๐	กำหนดเพิ่ม
	<b>กองช่าง (๐๕)</b>																		
	<b>พนักงานส่วนตำบล</b>																		
๒๗	ผ.อ.กองช่าง (นักบริหารงานช่าง)	ต้น	๑	๑	๓๙๖,๐๐๐	๔๒,๐๐๐	๑	๑	๑	-	-	-	๑๓,๓๒๐	๑๓,๓๒๐	๑๓,๐๘๐	๔๕๑,๓๒๐	๔๖๔,๖๔๐	๔๗๗,๗๒๐	๓๓,๐๐๐
๒๘	นายช่างโยธา	ชง.	๑	๑	๒๙๑,๒๔๐	๐	๑	๑	๑	-	-	-	๑๑,๐๔๐	๑๑,๑๖๐	๑๐,๙๒๐	๓๐๒,๒๘๐	๓๑๓,๔๔๐	๓๒๕,๓๖๐	๒๔,๒๗๐
๒๙	เจ้าพนักงานธุรการ	ปง./ชง.	-	-	๐	๐	๑	๑	๑	+๑	-	-	๒๙๗,๙๐๐	๙,๗๒๐	๙,๗๒๐	๒๙๗,๙๐๐	๓๐๗,๖๒๐	๓๑๗,๓๔๐	กำหนดเพิ่ม
	<b>พนักงานจ้างตามภารกิจ (คุณวุฒิ)</b>																		
๓๐	ผู้ช่วยเจ้าพนักงานธุรการ		๑	๑	๑๗๐,๗๖๐	๐	๑	๑	๑	-	-	-	๖,๘๔๐	๗,๒๐๐	๗,๔๔๐	๑๗๗,๖๐๐	๑๘๔,๘๐๐	๑๙๒,๒๔๐	๑๔,๒๓๐
๓๑	ผู้ช่วยนายช่างโยธา		๑	๑	๑๔๙,๒๘๐	๐	๑	๑	๑	-	-	-	๖,๐๐๐	๖,๒๔๐	๖,๔๘๐	๑๕๕,๒๘๐	๑๖๑,๕๒๐	๑๖๘,๐๐๐	๑๒,๔๔๐
๓๒	ผู้ช่วยนายช่างไฟฟ้า		๑	๑	๑๖๔,๔๐๐	๐	๑	๑	๑	-	-	-	๖,๖๐๐	๖,๘๔๐	๗,๒๐๐	๑๗๑,๐๐๐	๑๗๗,๘๔๐	๑๘๕,๐๔๐	๑๓,๗๐๐
๓๓	ผู้ช่วยเจ้าพนักงานประปา		๑	๑	๑๕๓,๖๐๐	๐	๑	๑	๑	-	-	-	๖,๒๔๐	๖,๔๘๐	๖,๗๒๐	๑๕๙,๘๘๐	๑๖๖,๓๒๐	๑๗๓,๐๔๐	๑๒,๘๐๐
๓๔	ผู้ช่วยนายช่างสำรวจ		๑	๑	๑๔๔,๐๐๐	๐	๑	๑	๑	-	-	-	๕,๗๖๐	๖,๐๐๐	๖,๒๔๐	๑๔๙,๗๖๐	๑๕๕,๗๖๐	๑๖๒,๐๐๐	๑๒,๐๐๐
	<b>พนักงานจ้างตามภารกิจ (ทักษะ)</b>																		
๓๕	พนักงานขับเครื่องจักรกลขนาดเบา		๑	๑	๑๖๕,๐๘๐	๐	๑	๑	๑	-	-	-	๖,๗๒๐	๖,๙๖๐	๗,๒๐๐	๑๗๑,๘๐๐	๑๗๗,๗๖๐	๑๘๕,๙๖๐	๑๓,๘๔๐
๓๖	พนักงานขับเครื่องจักรกลขนาดเบา		๑	๑	๑๑๖,๒๘๐	๐	๑	๑	๑	-	-	-	๔,๖๘๐	๔,๙๒๐	๕,๐๔๐	๑๒๐,๙๖๐	๑๒๕,๘๘๐	๑๓๐,๙๒๐	๙,๖๙๐
	<b>พนักงานจ้างทั่วไป</b>																		
๓๗	พนักงานผลิตน้ำประปา		๑	๑	๑๐๘,๐๐๐	๐	๑	๑	๑	-	-	-	๐	๐	๐	๑๐๘,๐๐๐	๑๐๘,๐๐๐	๑๐๘,๐๐๐	๙,๐๐๐
๓๘	พนักงานจดมาตรการวิน้ำ		๑	๑	๑๐๘,๐๐๐	๐	๑	๑	๑	-	-	-	๐	๐	๐	๑๐๘,๐๐๐	๑๐๘,๐๐๐	๑๐๘,๐๐๐	๙,๐๐๐
๓๙	คนงาน		๑	๑	๑๐๘,๐๐๐	๐	๑	๑	๑	-	-	-	๐	๐	๐	๑๐๘,๐๐๐	๑๐๘,๐๐๐	๑๐๘,๐๐๐	๙,๐๐๐

ที่	ชื่อสายงาน	ระดับ ตำแหน่ง	จำนวน ทั้งหมด	จำนวนที่มีอยู่ปัจจุบัน			อัตราตำแหน่งที่คาดว่าจะ ต้องใช้ในช่วง ระยะ ๓ ปีข้างหน้า			อัตรากำลังคน เพิ่ม / ลด			ภาระค่าใช้จ่าย ที่เพิ่มขึ้น (๓)			ค่าใช้จ่ายรวม (๔)			หมายเหตุ	
				จำนวน (คน)	เงินเดือน (๑)	เงินประจำ ตำแหน่ง (๒)	๒๕๖๔	๒๕๖๕	๒๕๖๖	๒๕๖๔	๒๕๖๕	๒๕๖๖	๒๕๖๔	๒๕๖๕	๒๕๖๖	๒๕๖๔	๒๕๖๕	๒๕๖๖		
<b>กองการศึกษา ศาสนา และวัฒนธรรม (๐๘)</b>																				
<b>พนักงานส่วนตำบล</b>																				
๔๐	ผอ.กองการศึกษา(นักบริหารการศึกษา)	ต้น	๑	-	๓๙๓,๖๐๐	๔๒,๐๐๐	๑	๑	๑	-	-	-	๑๓,๖๒๐	๑๓,๖๒๐	๑๓,๖๒๐	๔๔๙,๒๒๐	๔๖๒,๘๔๐	๔๗๖,๔๖๐	ว่างเดิม	
๔๑	นักวิชาการศึกษา	ชก.	๑	๑	๓๒๓,๗๖๐	๐	๑	๑	๑	-	-	-	๑๒,๖๐๐	๑๒,๙๖๐	๑๓,๓๒๐	๓๓๖,๓๖๐	๓๔๙,๓๒๐	๓๖๒,๖๔๐	๒๖,๙๘๐	
๔๒	ครู	คศ.๑	๕	๕	๐	๐	๕	๕	๕	-	-	-	-	-	-	-	-	-	-	(เงินอุดหนุน)
๔๓	เจ้าพนักงานธุรการ	ปง./ชง.	-	-	๐	๐	๑	๑	๑	+๑	-	-	๒๙๗,๙๐๐	๙,๗๒๐	๙,๗๒๐	๒๙๗,๙๐๐	๓๐๗,๖๒๐	๓๑๗,๓๔๐	กำหนดเพิ่ม	
<b>พนักงานจ้างตามภารกิจ</b>																				
๔๔	ผู้ดูแลเด็ก (ทักษะ)		๑	๑	๖๕,๔๐๐	๐	๑	๑	๑	-	-	-	๙,๘๔๐	๑๐,๓๒๐	๑๐,๖๘๐	๗๕,๒๔๐	๘๕,๕๖๐	๙๖,๒๔๐	(อบต. สมทบ)	
๔๕	ผู้ช่วยครูผู้ดูแลเด็ก (มีคุณวุฒิ)		๒	-	๓๖๐,๐๐๐	๐	๒	๒	๒	-	-	-	๐	๑๔,๔๐๐	๑๕,๑๒๐	๓๖๐,๐๐๐	๓๗๔,๔๐๐	๓๘๙,๕๒๐	ว่างเดิม	
<b>พนักงานจ้างทั่วไป</b>																				
๔๖	ผู้ดูแลเด็ก		๒	๒	๐	๐	๒	๒	๒	-	-	-	๐	๐	๐	๐	๐	๐	๐	(เงินอุดหนุน)
(๕)	รวม		๔๘	๔๓	๘,๘๑๗,๒๐๐	๓๗๘,๐๐๐	๕๒	๕๒	๕๒	+๔	-	-	๑,๓๘๕,๗๖๐	๓๕๓,๗๖๐	๓๖๐,๐๐๐	๑๐,๕๘๐,๙๖๐	๑๐,๙๓๔,๗๒๐	๑๑,๒๙๔,๗๒๐		
(๖)	ประมาณการประโยชน์ตอบแทนอื่น ๑๕%															๑,๕๘๗,๑๔๔	๑,๖๔๐,๒๐๘	๑,๖๙๔,๒๐๘		
(๗)	รวมเป็นค่าใช้จ่ายบุคคลทั้งสิ้น															๑๒,๑๖๘,๑๐๔	๑๒,๕๗๔,๙๒๘	๑๒,๙๘๘,๙๒๘		
(๘)	คิดเป็นร้อยละ ๔๐ ของงบประมาณรายจ่าย															๒๔,๙๓	๒๔,๕๔	๒๔,๑๔		

หมายเหตุ : งบประมาณรายจ่ายประจำปี พ.ศ. ๒๕๖๓ = ๔๖,๔๗๕,๖๐๐ บาท

ปีงบประมาณ พ.ศ. ๒๕๖๔ งบประมาณการงบประมาณรายจ่ายประจำปีเพิ่มขึ้นร้อยละ ๕ จากปีพ.ศ. ๒๕๖๓ = ๔๘,๗๙๙,๓๘๐ บาท

ปีงบประมาณ พ.ศ. ๒๕๖๕ งบประมาณการงบประมาณรายจ่ายประจำปีเพิ่มขึ้นร้อยละ ๕ จากปีพ.ศ. ๒๕๖๔ = ๕๑,๒๓๙,๓๔๙ บาท

ปีงบประมาณ พ.ศ. ๒๕๖๖ งบประมาณการงบประมาณรายจ่ายประจำปีเพิ่มขึ้นร้อยละ ๕ จากปีพ.ศ. ๒๕๖๕ = ๕๓,๘๐๑,๓๑๖.๔๕ บาท







๑๑. บัญชีแสดงจัดคนลงสู่ตำแหน่งและการกำหนดเลขที่ตำแหน่งในส่วนราชการ  
องค์การบริหารส่วนตำบลบ่อหิน อำเภอเสีเกา จังหวัดตรัง

ที่	ชื่อ - สกุล	คุณวุฒิ	กรอบอัตราเก่าเดิม			กรอบอัตราเก่าใหม่			เงินเดือน			หมายเหตุ
			เลขที่ตำแหน่ง	ตำแหน่ง	ระดับ	เลขที่ตำแหน่ง	ตำแหน่ง	ระดับ	เงินเดือน	เงินประจำตำแหน่ง	เงินเพิ่มอื่น ๆ / เงินค่าตอบแทน	
๑	นายวิวัฒน์ชัย ชูเกิด	ป.โท	๑๔-๓-๐๐-๑๑๐๑-๐๐๑	ปลัดองค์การบริหารส่วนตำบล	กลาง	๑๔-๓-๐๐-๑๑๐๑-๐๐๑	ปลัดองค์การบริหารส่วนตำบล	กลาง	๔๗๘,๕๖๐	๘๔,๐๐๐	๘๔,๐๐๐	๖๔๖,๕๖๐
				(นักบริหารงานท้องถิ่น)			(นักบริหารงานท้องถิ่น)					
๒	นางยุวดี ชูเกิด	ป.โท	๑๔-๓-๐๐-๑๑๐๑-๐๐๒	รองปลัดองค์การบริหารส่วนตำบล	ต้น	๑๔-๓-๐๐-๑๑๐๑-๐๐๒	รองปลัดองค์การบริหารส่วนตำบล	ต้น	๔๔๒,๓๒๐	๔๒,๐๐๐	๐	๔๘๔,๓๒๐
				(นักบริหารงานท้องถิ่น)			(นักบริหารงานท้องถิ่น)					
	<b>สำนักงานปลัด อบต. (๑๑)</b>											
	<b>พนักงานส่วนตำบล</b>											
๓	นายปิ่นฉวี ธรรมรงค์	ป.โท	๑๔-๓-๐๑-๒๑๐๑-๐๐๑	หัวหน้าสำนักงานปลัด	ต้น	๑๔-๓-๐๑-๒๑๐๑-๐๐๑	หัวหน้าสำนักงานปลัด	ต้น	๔๐๒,๗๒๐	๔๒,๐๐๐	๐	๔๔๔,๗๒๐
				(นักบริหารงานทั่วไป)			(นักบริหารงานทั่วไป)					
๔	นางสาวคชภู ทยะระเกิด	ป.โท	๑๔-๓-๐๑-๓๑๐๒-๐๐๑	นักทรัพยากรบุคคล	ชก.	๑๔-๓-๐๑-๓๑๐๒-๐๐๑	นักทรัพยากรบุคคล	ชก.	๓๙๖,๐๐๐	๐	๐	๓๙๖,๐๐๐
๕	นางสาวจิตต์ดา กักดีโชติ	ป.โท	๑๔-๓-๐๑-๓๑๐๓-๐๐๑	นักวิเคราะห์นโยบายและแผน	ชก.	๑๔-๓-๐๑-๓๑๐๓-๐๐๑	นักวิเคราะห์นโยบายและแผน	ชก.	๓๒๙,๗๖๐	๐	๐	๓๒๙,๗๖๐
๖	นางนารีนา คงห้อย	ป.ตรี	๑๔-๓-๐๑-๓๑๐๑-๐๐๑	นักพัฒนาชุมชน	ชก.	๑๔-๓-๐๑-๓๑๐๑-๐๐๑	นักพัฒนาชุมชน	ชก.	๒๙๙,๖๔๐	๐	๐	๒๙๙,๖๔๐
๗	-	ป.ตรี	-	-	-	๑๔-๓-๐๑-๓๑๐๕-๐๐๑	นิติกร	ปก./ชก.	๐	๐	๐	(กำหนดเพิ่ม)
๘	นางกนกวรรณ มูลิกะนิลพันธ์	ป.ตรี	๑๔-๓-๐๑-๔๑๐๑-๐๐๑	เจ้าพนักงานธุรการ	ปง.	๑๔-๓-๐๑-๔๑๐๑-๐๐๑	เจ้าพนักงานธุรการ	ปง.	๑๙๖,๐๘๐	๐	๐	๑๙๖,๐๘๐
๙	นางสาวทศพร ทรัพย์มี	ป.ตรี	๑๔-๓-๐๑-๔๖๐๑-๐๐๑	เจ้าพนักงานสาธารณสุข	ปง.	๑๔-๓-๐๑-๔๖๐๑-๐๐๑	เจ้าพนักงานสาธารณสุข	ปง.	๑๕๕,๖๔๐	๐	๐	๑๕๕,๖๔๐
	<b>พนักงานจ้างตามภารกิจ (คุณวุฒิ)</b>											
๑๐	นางสาวทิพย์สุดา รักทรัพย์	ป.ตรี	-	ผู้ช่วยนักพัฒนาชุมชน	-	-	ผู้ช่วยนักพัฒนาชุมชน	-	๒๑๙,๔๘๐	๐	๐	๒๑๙,๔๘๐
๑๑	นางสาวอรอุมา ทองศรี	ป.ตรี	-	ผู้ช่วยเจ้าพนักงานธุรการ	-	-	ผู้ช่วยเจ้าพนักงานธุรการ	-	๑๔๖,๘๘๐	๐	๐	๑๔๖,๘๘๐
๑๒	นางสาวพลอยพัชร สุขเงิน	ป.ตรี	-	ผู้ช่วยเจ้าพนักงานประชาสัมพันธ์	-	-	ผู้ช่วยเจ้าพนักงานประชาสัมพันธ์	-	๑๔๗,๗๒๐	๐	๐	๑๔๗,๗๒๐
	<b>พนักงานจ้างทั่วไป</b>											
๑๓	นายบุตร สมัยสง	ม.๖	-	ภารโรง	-	-	ภารโรง	-	๑๐๘,๐๐๐	๐	๐	๑๐๘,๐๐๐
๑๔	นายสุภาพ เมืองแก้ว	ป.ตรี	-	คนงาน	-	-	คนงาน	-	๑๐๘,๐๐๐	๐	๐	๑๐๘,๐๐๐
๑๕	-ว่าง-	ม.๓	-	พนักงานขับรถยนต์	-	-	พนักงานขับรถยนต์	-	๑๐๘,๐๐๐	๐	๐	๑๐๘,๐๐๐
												(ว่างเดิม)
	<b>กองคลัง (๑๔)</b>											
	<b>พนักงานส่วนตำบล</b>											
๑๖	-ว่าง-	ป.ตรี	๑๔-๓-๐๔-๒๑๐๒-๐๐๑	ผู้อำนวยการกองคลัง	ต้น	๑๔-๓-๐๔-๒๑๐๒-๐๐๑	ผู้อำนวยการกองคลัง	ต้น	๓๙๓,๖๐๐	๔๒,๐๐๐	๐	๔๓๕,๖๐๐
				(นักบริหารงานคลัง)			(นักบริหารงานคลัง)					(ว่างเดิม)
๑๗	นางสาวทัศนีย์ ชิดงาน	ป.ตรี	๑๔-๓-๐๔-๓๒๐๑-๐๐๑	นักวิชาการเงินและบัญชี	ชก.	๑๔-๓-๐๔-๓๒๐๑-๐๐๑	นักวิชาการเงินและบัญชี	ชก.	๔๐๙,๓๒๐	๐	๐	๔๐๙,๓๒๐
๑๘	นางสาวมณีนีระห์ อายุ	ป.ตรี	๑๔-๓-๐๔-๓๒๐๓-๐๐๑	นักวิชาการจัดเก็บรายได้	ปก.	๑๔-๓-๐๔-๓๒๐๓-๐๐๑	นักวิชาการจัดเก็บรายได้	ปก.	๑๘๐,๗๒๐	๐	๐	๑๘๐,๗๒๐
๑๙	นายเนติลักษณ์ รักทอง	ป.ตรี	๑๔-๓-๐๔-๔๒๐๔-๐๐๑	เจ้าพนักงานจัดเก็บรายได้	ปง.	๑๔-๓-๐๔-๔๒๐๔-๐๐๑	เจ้าพนักงานจัดเก็บรายได้	ปง.	๑๓๘,๑๒๐	๐	๐	๑๓๘,๑๒๐
๒๐	นางสาวชฎาสิริ สมมาตร	ป.ตรี	๑๔-๓-๐๔-๔๒๐๓-๐๐๑	เจ้าพนักงานพัสดุ	ปง.	๑๔-๓-๐๔-๔๒๐๓-๐๐๑	เจ้าพนักงานพัสดุ	ปง.	๑๓๘,๑๒๐	๐	๐	๑๓๘,๑๒๐
	<b>ลูกจ้างประจำ</b>											
๒๑	นางสาวอานวย เกลี้ยงช่วย	ปวช.	-	เจ้าพนักงานการเงินและบัญชี	-	-	เจ้าพนักงานการเงินและบัญชี	-	๒๓๒,๙๒๐	๐	๐	๒๓๒,๙๒๐

				กรอบอัตราเก่าเดิม		กรอบอัตราเก่าใหม่		เงินเดือน	
--	--	--	--	-------------------	--	-------------------	--	-----------	--

ที่	ชื่อ - สกุล	คุณวุฒิ	เลขที่ ตำแหน่ง	ตำแหน่ง	ระดับ	เลขที่ ตำแหน่ง	ตำแหน่ง	ระดับ	เงินเดือน	เงินประจำ ตำแหน่ง	เงินเพิ่มอื่น ๆ/ เงินค่าตอบแทน	หมายเหตุ
<b>พนักงานจ้างตามภารกิจ (คุณวุฒิ)</b>												
๒๒	นางกัญจน์กมล มั่นจิว	ป.ตรี	-	ผู้ช่วยเจ้าพนักงานพัสดุ	-	-	ผู้ช่วยเจ้าพนักงานพัสดุ	-	๑๔๙,๒๘๐	๐	๐	๑๔๙,๒๘๐
๒๓	นางสาวโอลดา ชัยสุข	ป.ตรี	-	ผู้ช่วยเจ้าพนักงานจัดเก็บรายได้	-	-	ผู้ช่วยเจ้าพนักงานจัดเก็บรายได้	-	๑๒๗,๒๐๐	๐	๐	๑๒๗,๒๐๐
๒๔	นางสาวสุนิรัตน์ คนขยัน	ป.ตรี	-	ผู้ช่วยเจ้าพนักงานการเงินและบัญชี	-	-	ผู้ช่วยเจ้าพนักงานการเงินและบัญชี	-	๑๔๓,๕๒๐	๐	๐	๑๔๓,๕๒๐
๒๕	นางสาวอ้อมใจ เหล็กเกิดผล	ป.ตรี	-	ผู้ช่วยเจ้าพนักงานธุรการ	-	-	ผู้ช่วยเจ้าพนักงานธุรการ	-	๑๔๘,๒๐๐	๐	๐	๑๔๘,๒๐๐
๒๖	-	ปวช.	-	-	-	-	เจ้าหน้าที่ทะเบียนทรัพย์สิน	-	๐	๐	๐	(กำหนดเพิ่ม)
<b>กองช่าง (๐๕)</b>												
<b>พนักงานส่วนตำบล</b>												
๒๖	นายทศพล พุดระกูล	ป.ตรี	๑๔-๓-๐๕-๒๑๐๓-๐๐๑	ผู้อำนวยการกองช่าง ( นักบริหารงานช่าง )	ต้น	๑๔-๓-๐๕-๒๑๐๓-๐๐๑	ผู้อำนวยการกองช่าง ( นักบริหารงานช่าง )	ต้น	๓๙๖,๐๐๐	๔๒,๐๐๐	๐	๔๓๘,๐๐๐
๒๗	นายปรีชา ทะสัง	ป.ตรี	๑๔-๓-๐๕-๔๗๐๑-๐๐๑	นายช่างโยธา	ชง.	๑๔-๓-๐๕-๔๗๐๑-๐๐๑	นายช่างโยธา	ชง.	๒๙๑,๒๔๐	๐	๐	๒๙๑,๒๔๐
๒๘	-	ปวช.	-	-	-	๑๔-๓-๐๕-๔๑๐๑-๐๐๑	เจ้าพนักงานธุรการ	ปง./ชง.	๐	๐	๐	(กำหนดเพิ่ม)
<b>พนักงานจ้างตามภารกิจ (คุณวุฒิ)</b>												
๒๙	นางสาวอੰนวย เล็งสุข	ป.ตรี	-	ผู้ช่วยเจ้าพนักงานธุรการ	-	-	ผู้ช่วยเจ้าพนักงานธุรการ	-	๑๗๐,๗๖๐	๐	๐	๑๗๐,๗๖๐
๓๐	นายรินทร์ แสงแก้ว	ปวส.	-	ผู้ช่วยนายช่างโยธา	-	-	ผู้ช่วยนายช่างโยธา	-	๑๔๙,๒๘๐	๐	๐	๑๔๙,๒๘๐
๓๑	นายบุญลือ ชัยสุข	ปวช.	-	ผู้ช่วยนายช่างไฟฟ้า	-	-	ผู้ช่วยนายช่างไฟฟ้า	-	๑๖๔,๔๐๐	๐	๐	๑๖๔,๔๐๐
๓๒	นายพรานชัย สำเร็จ	ปวช.	-	ผู้ช่วยเจ้าพนักงานประปา	-	-	ผู้ช่วยเจ้าพนักงานประปา	-	๑๕๓,๖๐๐	๐	๐	๑๕๓,๖๐๐
๓๓	นายณัฐพล คำทั่ว	ปวช.	-	ผู้ช่วยนายช่างสำรวจ	-	-	ผู้ช่วยนายช่างสำรวจ	-	๑๔๔,๐๐๐	๐	๐	๑๔๔,๐๐๐
<b>พนักงานจ้างตามภารกิจ (ทักษะ)</b>												
๓๔	นายเดชา ชัยพล	ม.๖	-	พนักงานขับเครื่องจักรกลขนาดเบา	-	-	พนักงานขับเครื่องจักรกลขนาดเบา	-	๑๖๖,๐๘๐	๐	๐	๑๖๖,๐๘๐
๓๕	นายนิคม อุดพันธ์	ม.๓	-	พนักงานขับเครื่องจักรกลขนาดเบา	-	-	พนักงานขับเครื่องจักรกลขนาดเบา	-	๑๑๖,๒๘๐	๐	๐	๑๑๖,๒๘๐
<b>พนักงานจ้างทั่วไป</b>												
๓๖	นายกิตติศักดิ์ ทองชาติ	ป.ตรี	-	พนักงานผลิตน้ำประปา	-	-	พนักงานผลิตน้ำประปา	-	๑๐๘,๐๐๐	๐	๐	๑๐๘,๐๐๐
๓๗	นายทวีศักดิ์ ชาญเสน	ปวช.	-	พนักงานจดมาตรวัดน้ำ	-	-	พนักงานจดมาตรวัดน้ำ	-	๑๐๘,๐๐๐	๐	๐	๑๐๘,๐๐๐
๓๘	นายวรารักษ์ ชัยพล	ปวส.	-	คนงาน	-	-	คนงาน	-	๑๐๘,๐๐๐	๐	๐	๑๐๘,๐๐๐
<b>กองการศึกษา ศาสนา และวัฒนธรรม (๐๘)</b>												
<b>พนักงานส่วนตำบล</b>												
๓๙	-ว่าง-	ป.ตรี	๑๔-๓-๐๘-๒๑๐๒-๐๐๑	ผู้อำนวยการกองการศึกษา (นักบริหารการศึกษา)	ต้น	๑๔-๓-๐๘-๒๑๐๒-๐๐๑	ผู้อำนวยการกองการศึกษา (นักบริหารการศึกษา)	ต้น	๓๙๓,๖๐๐	๔๒,๐๐๐	๐	๔๓๕,๖๐๐ (ว่างเดิม)
๔๐	นางสาวกลินี สุวรรณคช	ป.โท	๑๔-๓-๐๘-๓๘๐๓-๐๐๑	นักวิชาการศึกษา	ชก.	๑๔-๓-๐๘-๓๘๐๓-๐๐๑	นักวิชาการศึกษา	ชก.	๓๒๓,๗๖๐	๐	๐	๓๒๓,๗๖๐
๔๑	-	ปวช.	๑๔-๓-๐๘-๔๑๐๑-๐๐๑	-	-	๑๔-๓-๐๘-๔๑๐๑-๐๐๑	เจ้าพนักงานธุรการ	ปง./ชง.	๐	๐	๐	(กำหนดเพิ่ม)
๔๒	นางนิรมล ล่องดี	ป.ตรี	๑๔-๓-๐๘-๖๖๐๐-๒๓๓	ครู	คศ.๑	๑๔-๓-๐๘-๖๖๐๐-๒๓๓	ครู	คศ.๑	๐	๐	๐	(เงินอุดหนุน)
๔๓	นางชนิษฐา ชื่นชม	ป.ตรี	๑๔-๓-๐๘-๖๖๐๐-๒๓๔	ครู	คศ.๑	๑๔-๓-๐๘-๖๖๐๐-๒๓๔	ครู	คศ.๑	๐	๐	๐	(เงินอุดหนุน)
๔๔	นางสาวรยา ปูเงิน	ป.ตรี	๑๔-๓-๐๘-๖๖๐๐-๒๓๕	ครู	คศ.๑	๑๔-๓-๐๘-๖๖๐๐-๒๓๕	ครู	คศ.๑	๐	๐	๐	(เงินอุดหนุน)
๔๕	นางณพรพรรณสร อรรถชัยยะ	ป.ตรี	๑๔-๓-๐๘-๖๖๐๐-๒๓๖	ครู	คศ.๑	๑๔-๓-๐๘-๖๖๐๐-๒๓๖	ครู	คศ.๑	๐	๐	๐	(เงินอุดหนุน)
๔๖	นางสาวสิริภา นาแว	ป.ตรี	๑๔-๓-๐๘-๖๖๐๐-๒๓๗	ครู	คศ.๑	๑๔-๓-๐๘-๖๖๐๐-๒๓๗	ครู	คศ.๑	๐	๐	๐	(เงินอุดหนุน)

ที่	ชื่อ - สกุล	คุณวุฒิ	กรอบอัตราค่าจ้างเดิม			กรอบอัตราค่าจ้างใหม่			เงินเดือน			หมายเหตุ
			เลขที่	ตำแหน่ง	ระดับ	เลขที่	ตำแหน่ง	ระดับ	เงินเดือน	เงินประจำ	เงินเพิ่มอื่น ๆ/	

			ตำแหน่ง	ประเภท	จำนวน	ตำแหน่ง	ประเภท	จำนวน	ตำแหน่ง	เงินค่าตอบแทน		
	พนักงานจ้าง											
๔๗	นางสาวสุคนธ์ นาคพล	ป.ตรี	-	ผู้ดูแลเด็ก (ทักษะ)	-	-	ผู้ดูแลเด็ก (ทักษะ)	-	๖๕,๔๐๐	๐	๐	๖๕,๔๐๐
												(เงินอุดหนุน+เงินอบต.)
๔๘	-ว่าง-	ป.ตรี	-	ผู้ช่วยครูผู้ดูแลเด็ก	-	-	ผู้ช่วยครูผู้ดูแลเด็ก (คุณวุฒิ)	-	๓๖๐,๐๐๐	๐	๐	๓๖๐,๐๐๐
												(ว่างเต็ม๒ อัตรา เงินอบต.)
๔๙	นางหนึ่งฤทัย กักใหญ่	ป.ตรี	-	ผู้ดูแลเด็ก	-	-	ผู้ดูแลเด็ก	-	๐	๐	๐	(เงินอุดหนุน)
๕๐	นางรุ่งนภา อากุล	ป.ตรี	-	ผู้ดูแลเด็ก	-	-	ผู้ดูแลเด็ก	-	๐	๐	๐	(เงินอุดหนุน)





